京城日報　朝刊

獨蘇つひに爆發

ジュピター 複寫紙

松岡外相中心に 外務首腦部の凝議
緊張の裡、林の靜けさ

【東京電話】獨ソ開戰の正式報告は廿二日午後四時大島駐獨大使より外務省に着電したので外務省では午後六時より大橋次官以下阪本歐亞、松本條約、山本東亞各局長はじめ關係課長參集、現地よりの情報を基礎に種々協議を遂げ、さらに六時四十五分より宮中より退下歸廳せる松岡外相を中心に約二十分間に亘り當面の獨ソ問題につき愼重凝議した、松岡外相は右首腦部會議散會後オット駐日獨大使の來訪を受けて要談を遂げた

【東京電話】獨ソ遂に開戰、世界情勢はさらに複雜怪奇を加へた、たとへ事はヨーロッパの事態であつても帝國として安閑として見逃せることではない、しかし外務省は靜かしい落つきぶりだ、この日午後二時から外務次官官邸の歌舞伎觀劇會に出席中の松岡外相以下外務省の首腦部はこの重大なニュースを歌舞伎座の觀劇席で耳にした、だが豫てこのことあるを豫期してゐた松岡外相以下少しもあわてなかつた、靜かに觀劇を終つてから外相は官邸に歸つた、然し同夜大橋次官、阪本歐亞局長、二課長などが相ついで外務省に入り先着の成田歐亞局第一課長などと各方面の生々しい情報を集めるのに懸命だ、午後四時ベルリンからも獨ソ開戰の公電が入つた、そこへ加瀬秘書官、横山情報官も加はる、霞ケ關はぴりつと緊張したものゝこの事あるはかねて豫期されてゐた、帝國不動の方針はすでに決定してゐる、今更あわてるともない、午後五時半松岡外相は服裝を改めて參內、事の經過を奉上したが、午後六時半頃退下するや直ちに關係部を集めて大臣室で緊急會を開いた、しかし改めて審議の要もないか僅か十分ほどで散會、そこへひよつこりオットドイツ大使が現はれ一時間ほど外相と要談した、外相も某氏の送別會に出掛け外務省は緊張のうちにも林の靜けさにかへつた

外務省に公電

【ベルリン二十二日同盟】リッベントロップ獨外相は、二十二日午前四時大島駐獨大使に官邸へ來訪を求め、獨ソ兩國は同日早曉をもつて交戰狀態に入つた旨通告した

【東京電話】獨ソ開戰に關しては廿二日午後、大島駐獨大使より外務省に公電があつた

外相參內委曲奏上

【東京電話】松岡外相は二十二日午後五時半宮中に參內し、天皇陛下に拜謁仰せつけられ獨ソ兩軍の衝突事件を中心に世界情勢に關し委曲奏上、種々御下問に奉答して退下した

政府、統帥府けふ連絡會議

【東京電話】政府ならびに統帥府の臨時連絡會議は、二十三日午後三時より首相官邸で開催することになつた

情勢の動向を嚴重監視
政府速かに方途を明示せん

【東京電話】リッベントロップ獨外相は二十二日我が大島駐獨大使に對し獨ソ兩國が同日をもつて交戰狀態に入つた旨通告したが、オット駐日獨大使もまた二十二日午後七時十五分外務省に松岡外相を訪問し、同樣の通告をなすとゝもに約五十分にわたつた要談を遂げた、斯くて帝國政府はいまや歐洲大戰の新事態に直面することゝなつたが、獨ソ開戰によつて惹起される國際的波紋はいよいよ擴大を極めるに至り帝國の態度も全世界の注視を浴びてゐるので、政府は擧げて正確なる情報を蒐集、獨ソ戰爭の推移、英米陣營の出方などを中心として、國際情勢の動向を嚴重監視しつゝある、而して獨ソの開戰は直接間接に我國に及ぼす政治、經濟的影響は頗る大なるものがあるが、就中最近における獨ソ兩國關係の緊迫に鑑み斯る事態の發生ならびにこれに對處すべき方針などについては帝國政府はかねてこれを豫測して萬全の策を講じつゝあつたところである、しかし事態の發展に對しては我國民も重大關心を拂つてゐるので、政府としては速かなる機會において、政府の態度を明示し國民の向ふべきところを明かにするものと見られる

富田書記官長首相に報告

【東京電話】富田內閣書記官長は廿二日午後九時荻窪の私邸に近衞首相を訪問し、獨ソ開戰に關し外務省をはじめ各方面よりの情報を報告の上種々要談した

海鷲豪雨を冒し 廟前鎮を猛爆
一千の敵兵 算を亂して潰走

【○○基地二十二日同盟】中支艦隊報道部二十二日發表＝船田部隊長の指揮する海軍江上飛行隊は、二十一日豪雨を冒して安慶東方九十キロ廟前鎮附近の敵據點を爆擊、敵陣地を破壞し約一千の敵を潰走せしめたり、われに被害なし

敵空軍基地を虱潰しに急襲

【○○基地二十二日同盟】中支艦隊報道部二十二日發表＝海軍航空部隊は二十二日奧地に散在する敵空軍基地を虱潰しに急襲、逃避をはかる敵機を各所に捕捉して共大なる戰果をあげたり

獨ソ關係日誌
過去二ケ年の回顧帖

【東京電話】一、一九三九年八月十九日獨ソ新通商條約成立一、同八月廿三日獨ソ不可侵條約成立、一、同八月三十一日獨軍ポーランド進入一、同九月十七日ソ聯軍ポーランド進駐一、同九月十八日ポーランドに於る軍事行動に關する獨ソ共同宣言一、同十月二日獨軍ワルソー入城一、同十月十六日獨ソ少數民族交換協定成立一、同十月廿六日ソ聯經濟使節ベルリン着一、同十一月廿九日ソ聯芬蘭國交斷絕一、同十一月三十日ソ聯芬蘭開戰一、同十二月一日芬蘭に赤色政權成立一、一九四〇年三月十二日ソ聯芬蘭和平協定成立一、同九月十五日獨ソ國境紛爭解決手續協定調印一、ソ聯バルト三國進駐開始一、同六月二十八日ソ聯ベッサラビヤ進駐一、七月廿一日ソ聯バルト三國併合一、八月廿四日獨經濟使節團ソ聯訪問一、九月二日獨ソ國境紛爭處理協定締結一、九月十二日獨ソ河運航開始一、十月一日獨ソ新鐵道協定成立一、同五日獨軍ルーマニヤ進駐開始一、同十五日ソ聯ドイツの對ルーマニヤ軍事援助解說を否定一、同三十日獨經濟使節團モスコーに一、十一月十二日モロトフソ聯外相訪獨、ヒトラー總統と會談一、同廿三日ソ聯デカノゾフ外務人民委員部次長を駐獨大使に起用一、十二月十三日獨ソ國境畫定一、一九四一年一月十三日ソ聯ルーマニヤ進駐不問を重ねて聲明一、二月十六日獨ソ交渉再開一、三月四日ソ聯ブルガリヤの三國同盟加入に不滿聲明一、同廿五日ユーゴー三國同盟參加一、同廿六日獨ソ通商細目交渉開始一、同廿七日ユーゴーにクーデター勃發一、四月五日ソ聯ユーゴー不可侵條約成立一、同六日獨軍對ユーゴー、ギリシヤ進擊開始一、同十三日日ソ中立條約成立一、五月六日スターリン首相就任一、同廿四日新經濟協定成立流布さる一、同十八日ドイツ土耳古友好條約成立一、六月十三日ソ聯、獨ソ關係緊張說否定一、同十四日獨ソ國境へ兵力集結一、同十五日獨ソ軍ソ聯進駐開始一、同廿二日獨ソ兩軍衝突戰爭狀態に入る一、同日フィンランド動員

東亞新秩序建設 益々有利に展開せん
南京有力筋の見解

【南京廿二日同盟】ドイツの對ソ宣戰布告の報に關し有力筋では日華協力のもとに進められる東亞新秩序建設はこれを契機として益々有利に展開するものとして次の如く見てゐる、すなはち今次ドイツの宣戰は近東の態勢をはかるため行つたもので作戰を有利化し食糧をはじめ物資の確保をはかるため行つたものであり、ナポレオンの遠征とは趣きを異にするものである、またドイツはすでに對英戰爭以前から對ソ戰に備へるため十二分の軍備を有してゐたもので、今後とも愼重な對英攻擊を續行すると同時に對ソ戰を展開するであらう、東亞にあつては唯一の援蔣ルートとして殘されてゐたソ聯からの流入物資も不能となり、重慶政府側は共產主義に乘り出し國共の相剋は一層激化し、或は重慶首腦も內部分裂を起すことも豫想され、更に東亞新秩序建設の大旆のもとに汪主席の訪日を機として益々緊密化を加へる日華兩國は今後いよいよ最後の重慶殲滅に乘り出すこととなると同時に新東亞建設は一層飛躍的前進を見るであらう、さらに獨ソ開戰を轉機としてアメリカの作戰は或は實現するかも知れないが樞軸は不動であり、日本を盟主とする東亞は既定方針を維持して躍進に邁進することとならう

對英戰專念の前 除く歐大陸の癌敵
國際電話で聽く ベルリンの眞意

【東京電話】獨ソ兩軍の衝突は世界の耳目を聳動した、獨軍の攻防兩面にわたる軍備と機械化を誇るこの兩國の戰は全世界の注目を浴びて、ドイツの對英攻擊作戰の進展はもとよりこの開戰を契機として、ドイツの對英外交の展開は如何、さらに今や文字通り東西兩面に大作戰を展開して盟邦ドイツの官民は如何なる覺悟と決意を固めてゐるか、これら歐洲動亂の見透を戰時下日本の全國に傳へるべく同盟通信社は獨ソ開戰勃發の廿二日午後九時歐風の中心地ベルリンに國際電話をかけ、江尻特派員から親しく現地の模樣を聽取した

本社　獨軍の進擊路を大體話して下さい

江尻　それは作戰の秘密で判りませんが大體フィンランド、ポーランド、ルーマニヤの四方面からモスコー包圍の態勢をとつてゐる

本社　ソ聯軍の飛行機は未だ飛んで來ませんか

江尻　東プロイセンにロシヤの飛行機が入らうとしたのを獨軍が擊退した、その他の事は判らない

本社　ベルリンの各地の模樣は如何です

江尻　非常に冷靜です、日曜で夕刊がないから號外を出しましたが、それ以外は案外落付いてゐます

本社　今度の開戰の結果對英作戰には何う影響しますか

江尻　英帝國の打倒を完成しないうちに突然對ソ攻擊開始といふ策に出たので消息筋の間にも一見奇異の感を與へ、獨の戰爭遂行に不利な影響を與へはしないかとの觀測も行はれてゐますが事實はこれと反對です

本社　それは何ういふ譯ですか

江尻　ドイツは對英作戰の必要を十分考慮に入れてこの機會に對ソ戰爭を完了させておくことが有利でありかつ、これを簡單に片附け得るといふ絕對の確信に基いて斷行したものであることは間違ひありません

本社　しかし英ソ二正面作戰となつてはドイツに不利ではありませんか

江尻　對英作戰には潛水艦と飛行機を使ひ陸軍は殆んど使つてゐません、今度の對ソ戰は專ら陸軍を中心として行つてゐるから二正面作戰にはならないのですドイツ側では對ソ戰は二ケ月位で片附くといつてをります

本社　ドイツは何故この重大な時期を選んだのですか

江尻　これを政治的、經濟的、軍事的に綜合的に觀測すると獨ソが現在の時期に衝突するのは次のやうな理由から當然のことであり、かつドイツの對英作戰遂行を容易にするといふ結論になるでせう、つまりヒトラー總統は今回の戰爭を機會にドイツ民族の運命を決する新秩序を建設しようとの信念をもつてゐるが、そのためにはドイツ民族が歐洲で覇權を保つうへに妨げとなる英、ソ兩國の勢力を除いておかなければならぬ、特にナチスと根本的に思想が違つてゐる共產主義國家を歐洲の一角に殘して置くことは絕對に許されない、そこでヒトラー總統は大軍を動員してゐる現在の好機に一擧に解決を圖らうと考へたわけです

本社　最近獨米關係が日一日と惡化し米の參戰切迫說も出てをりますが、一體對英上陸戰は何時頃やるのですか

江尻　對英上陸は對ソ攻擊完了の直後に敢行する意圖だといはれてゐます、對英上陸戰が萬一失敗して國力を消耗する可能性もないとはいへず上陸に成功しても米の參戰にあひ、歐米兩大陸間の長期戰に轉する可能性もあるのです、この場合ソ聯が背後から策動する懼れがあるので、この際有り餘つた兵を活用し、これを料理して置けば大陸は政治的に絕對的に安全を期待出來るとの見解を持つてゐるわけです

本社　すると獨が今度の作戰で求めんとしてゐるものは結局何んですか

江尻　今いうた通り歐洲大陸の政治的安定を得て對英戰に專念するといふことの外ウクライナの穀倉獲得が今年冬に豫想される占領地の食糧飢饉に絕對的に必要である、が侵入の時期が早ければこの消費に非常な勞働力を必要とし又、これが遲れてしまへば戰火によつて全部消滅させられる懼れがあるが現在の發育狀態ではこれを破滅させることが最も困難な時期なので、又、純作戰的に見ても曉天つゞきの六月下旬より七月にかけてやるのが最も有利だからです

本社　何うもいろいろ有難うございました

獨公式に宣戰布告

【ベルリン二十二日同盟】リッベントロップ外相は二十二日早曉デカノゾフ・ソ聯大使を外務省に招致し獨ソ兩國は二十二日をもつて交戰狀態に入つた旨左の如く通告した

ソ聯がドイツに對し引續き敵對行動に出で、且つ赤軍が續々ドイツ國境に集結しドイツを強引しつゝある事實に鑑み、獨政府は二十二日をもつてソ聯と交戰狀態に入つた

續いてリッベントロップ外相はデカノゾフ大使に對し十六頁にわたる廣汎なる通告文を手交しこれをもつてドイツ政府はソ聯に對し公式に宣戰を布告した

土、中立を嚴守せん

【ニューヨーク二十一日同盟】過般成立したドイツ、トルコ協定の內容につき種々憶測が行はれてゐるが、APロンドン電によれば、ドイツ、トルコ協定には獨ソ開戰の場合トルコはドイツに對し好意的中立を守り、ダーダネルス海峽を封鎖してソ聯軍艦、商船の航行を停止せしめるといふ秘密事項が含まれてゐるといはれる、またロンドン消息筋では、ドイツはソ聯を含む東ヨーロッパに對する大攻擊の前提條件としてドイツ、トルコ協定の成立を絕對必要としてゐたものであり、ドイツ側のかゝる動きは東部國境における紛爭の禍根を攻除し後顧の憂をなくし、英國に對する最後の決定的攻擊を行ひ得るための必須の措置であると觀測してゐる

佛空軍、英に大打擊

【ベイルート廿一日同盟】シリヤ佛軍司令部廿一日發表＝一、イラクからシリヤに向つて進擊してゐた强力なる英、ド・ゴール聯合軍の機械化部隊は目下パルミラ（トランスヨルダンの東方卅キロの地點）に向つてゐる、一、有力な佛軍爆擊機は廿一日パルミラ地方に集結中の敵部隊に對し爆彈を投下敵に大損害を與へた、一、廿日の戰鬪で佛軍は全戰線にわたり一千四百の敵を擊退した

土耳古戒嚴令 期間延長

【アンカラ二十一日同盟】トルコ政府は去る三月十九日以來イスタンブール、イズミイル、ガリポリなど兩海峽地區に對し三ケ月の期間をもつて戒嚴令を施行して來たが同方面の情勢は依然緊迫を續け戒嚴令の存續を必要としてゐるので今般右期間をさらに三ケ月延長するに決し、右法令を國民議會に提案中のところ二十一日國民議會は戒嚴令の存續を承認した、なほ當地ソ聯消息筋の情報によるとドイツは東部ソ聯國境に大部隊を集結して何時でも進擊し得る態勢を整へてゐるといはれる、またブカレスト駐在のドイツ官吏はすでに家族を郊外に避難せしめたと傳へられてゐる

土大統領、緊急閣議招集

【ニューヨーク二十二日同盟】ローマのラジオ放送によればイノニュートルコ大統領は二十二日緊急閣議を招集するとともに各國外交代表と會見のため急遽アンカラからイスタンブールに向つたといはれる

日曜氣配 株式

……交渉は遂に不調に終り英佛關係は最惡の……

日鐵五拾四圓丁度、帝人壹百貳圓……大新五拾四圓六拾錢、新鐘八拾四圓……九拾四圓五拾錢

獨ソ兩軍激戰中
芬、羅兩軍も對ソ行動

【ベルリン廿二日同盟至急報】廿二日拂曉三時獨ソ兩軍衝突、目下激戰展開中

【ベルリン二十二日同盟至急報】ゲッベルス宣傳相は廿二日午前五時半、ラジオを通じ國民に對し、獨ソ關係に就き重大發表を行ふと同時にリッベントロップ外相は午前六時內外記者團を外務省に招集事態を闡明することになつた、事件は午前三時に開始され行動は豫定の如く進捗してゐる模樣である

【ベルリン二十二日同盟至急報】ソ聯より領土を奪取されたフィンランド軍及びルーマニヤ軍は失地回復を目標に軍事行動を開始した

【ニューヨーク二十二日同盟至急報】NBC放送局は二十一日午後ドイツはソ聯に對し宣戰を布告したと放送した

【ニューヨーク二十一日同盟】APロンドン電によればヒトラー總統は獨軍に對しソ聯進駐命令を發した

【ニューヨーク二十一日同盟】二十一日當地に達した情報によればヒトラー總統はソ聯がドイツ國境を侵犯せるものなるを宣言したといはれる

獨空軍ソ聯各地爆擊

【ロンドン廿二日同盟】モスコーラジオによれば獨空軍はウクライナの要衝キエフ、クリミヤ半島南端のサンセバストポール軍港および舊リトアニヤ首都コヴノを爆擊した

羅軍、ボルグラード占領

【ロンドン廿二日同盟】ロイター通信ブダペスト電によればルーマニヤ軍はベッサラビヤ新國境線上のボルグラードを占領した

伊も對ソ戰爭狀態通告

【ローマ廿二日同盟至急報】チアノ外相は二十二日午前五時半より二十二日早朝ソ聯大使ゴルキン氏をキジ宮に招致し伊太利政府は二十二日よりソ聯と戰爭狀態にあるものと思惟すと通告した

總力で護れこの空この國土！

蜿蜒二千五百キロの獨ソ戰線

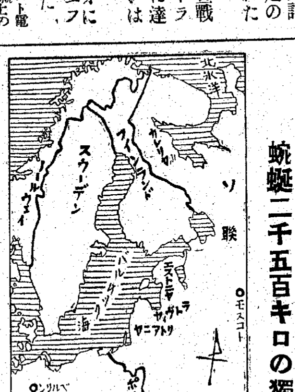

戰線二千五百キロ

【ベルリン廿二日同盟】獨ソ兩軍の最新の衝突地點および戰況など詳細は未だ不明であるが、獨ソ兩軍衝突と同時にヒトラー總統は全軍にソ聯進擊を命じたので戰線は北氷洋に臨むフィンランドの北端から黑海に到る蜿蜒二千五百キロに亘り目下激戰展開中である

【ニューヨーク二十二日同盟】ベルリン電によれば、廿二日開始されたドイツ軍の對ソ作戰は史上未だ曾つて見ざる大規模の作戰であるといはれる

英米と呼應し 獨の背後を威嚇
ソ聯の不信、武力で解決
ヒ總統布告

【ベルリン二十二日同盟】ゲッベルス宣傳相は、二十二日午前五時半ドイツ國民に對する長文の總統布告を發表、英米と呼應して歐洲の包圍および戰爭の長期化を圖らんとしたソ聯の不信行爲を指摘し『この危機を防止し、英國の崩潰を促進し、ドイツ國民の安全をはかるためにソ聯を攻擊のやむなきに至つた』旨闡明した

【ベルリン二十二日同盟】ゲッベルス宣傳相發表の總統布告の概要左の如し

英國は常にドイツの覆滅を企圖し國際政策によつてドイツの存在を脅かして來た、啻にドイツのみならず日本、イタリー兩國もこの迫害に惱んで來たのである、吾々はこれに對し自衞策を講ぜねばならなかつた、この間ソ聯共產黨政府はモスコーより絕えず魔の手を伸ばして單にドイツのみならず全世界のボルシエヴイキ化を企てバルト三國を侵略したのだ、しかも英國の望みはこのソ聯がドイツを絕えずその背後から脅かすといふにあり、一九三九年秋より一九四〇年春にかけてソ聯はフィンランド、バルト三國に侵入し、二十ケ師を同地方に集結してドイツへの示威を怠らなかつた、更にその實體は英ソ協力にまで發展し、ソ聯はルーマニヤに侵入してこれを恐喝したのである、次でモロトフ外務人民委員がベルリンを訪問したが、その際ルーマニヤ、フィンランド、ブルガリヤ及びダーダネルス海峽に關する四ケ條の要求を提出して、此の方面におけるソ聯の支配權確立、獨の退去を要求したのだ、ソ聯はそれよりいよいよ露骨に對獨戰備を進め、獨軍は全然防衞してゐないのに獨ソ國境方面に戰車師團その他の大軍を集結して威嚇して來たのだ、更にドイツがユーゴースラヴイヤを三國同盟に加盟させでこれと友好關係を結ばんとするや、ソ聯はこれを妨害し、クーデターを援けてツヴェトコヴィッチ政府を顛覆させると共に更に不侵略條約まで結んでユーゴーを後援し更にセルビヤ軍の動員さへ要求したのだ、またサロニカを通じて飛行機、武器などを供給し獨の軍事行動を妨害せんとしたのである、バルカン戰が獨の勝利に歸するや、ソ聯は百七十ケ師團を獨ソ國境に集結するに至つた、斯くしてわがドイツは遂に盾をとらざるを得ざるに至つた今やわが軍は北はフィンランドから南はルーマニヤ國境に至るまで武器をとつて起つてゐる、われらは歐洲の保全より全世界の救濟のために武器をとつたのである、今や我がドイツの運命及び將來は我が國防軍の手に委ねられた

獨軍に協力失地回復へ
芬、羅、勃、洪の四國乘り出す

【ベルリン二十二日同盟】フィンランド、ルーマニヤ兩軍は獨軍と協力して作戰行動を開始し、それぞれソ聯に奪はれたカレリヤならびにベッサラビヤの失地回復に乘出したが、ブルガリヤ、ハンガリーもドイツと歩調の上、最も適當な時期を選んで作戰し、ドイツ軍の進擊につれて後方の警備に當ることになる模樣である

クレムリンに通告 獨大使より

【モスコー二十二日同盟】二十二日早朝のモロトフ外務人民委員のラジオ放送によればシューレンベルグ駐ソドイツ大使は二十二日午前五時半、獨ソ間に戰爭狀態存在の旨の通告をクレムリンに示達した

赤軍反擊令下る

【モスコー二十二日同盟】赤軍當局は二十二日早朝、侵略者をソ聯國境より驅逐すべしとの命令を發し獨軍に對する反擊命令を下した

雪崩うつ機甲部隊
ヒ總統の命令一下ソ領へ進擊
空軍、モスコー大爆擊

【ベルリン廿二日同盟至急報】數ケ月來鳴を持しソ聯國境に待機中の獨軍精鋭は、二十二日ヒトラー總統の命令一下機械化部隊を先鋒に雪崩を打つてソ聯領內に進擊を開始したが、これと同時に數千の獨空軍部隊は曉闇の空を破つて大擧出動、モスコーをはじめ歐露の全飛行場、要塞、兵營、軍需その他全軍事施設に壞滅的なる大爆擊を敢行した、虛を衝かれた赤軍は反擊の餘裕なくドイツ軍は壓倒的優勢をもつて全面的に戰果を擴大中である

餘りにも唐突
アメリカ政府も啞然

【ワシントン廿二日同盟】ドイツの對ソ宣戰布告の報道は數日來、獨ソ關係緊張の報にかゝはらず全く晴天の霹靂で事態が斯く發展するとは米政府當局も豫想しなかつたところである、情報が入りはじめたのは廿一日深夜のことで國務省が受信したものが唯一の便りでベルリンとの連絡は絕たれてゐる、廿一日午後十一時四十分現在（日本時間廿二日午後一時四十分）まだ情報は入らず、獨ソ兩國交戰は英米側で豫想してゐたところであるが、餘りにも唐突であつたので啞然とした形である

英ソ秘密提携 獨政府發表か

【ニューヨーク廿二日同盟】ドイツ政府は廿四時間以內にソ聯がドイツに隱れて英國と秘密了解に達した證據を證明する文書を發表する旨公表した

ソ聯軍續々撤退中

【アンカラ廿二日同盟】軍事消息通の情報によればベッサラビヤ地方東部平原地帶のソ聯軍は、一部の兵力をプルート河防禦に殘してすでにその主力はベッサラビヤ方面より續々撤退中といはれる

伊政府獨支持を聲明

【ニューヨーク二十二日同盟至急報】ローマラジオ放送によればイタリー政府はドイツの對ソ戰に支持する旨聲明した

落下傘部隊警戒令

【ベルリン二十二日同盟】ドイツ軍司令部は二十二日全國民に對してソ聯落下傘部隊を警戒すべき旨の布告を發した

對佛作戰より容易
二ケ月で作戰完了せん

【ベルリン廿二日同盟】ドイツ軍事專門家は對ソ作戰の遂行は對フランス作戰より容易であると觀測してゐる、ソ聯軍の總兵力は百四、五十師團、三百萬と推定されてゐる、これに對しドイツ軍は兵力において三十ケ師以上の優勢を保ち、かつ裝備および空軍において絕對的に優勢なる獨軍筋の情報を綜合するとウラル作戰を完了し、赤色政權の死命を制し共產ロシヤに歷史的大變革を捲き起すには二ケ月を要しない見込みであると

獨伊宣傳相懇談

【ベルリン廿一日同盟】パヴオリニ伊文化宣傳相は、廿一日ゲッベルス宣傳相を訪問、獨伊文化協定上の諸事項、その他の問題につき長時間にわたり要談を遂げ次でリッベントロップ外相を訪問懇談を遂げた

英首相放送

【ニューヨーク廿二日同盟】NBC放送局はチャーチル首相が廿二日午後一時（東京時間廿三日午前九時）獨軍のソ聯侵入に關しラジオ放送を行ふ旨發表した

ユーゴー政府 ロンドンに樹立か

【ロンドン廿一日同盟】ユーゴー國王ペーター二世はシモヴィッチ首相以下亡命閣僚を含む一行とともにケント侯の出迎へを受け廿一日ロンドンに到着した、近くユーゴー政府がロンドンに樹立されるものと見られてゐる

人

◇峯本慶夫氏（京城運輸事務所長）新任挨拶のため廿二日本社來訪

東西南北

全鮮軟式庭球選手權大會は熱戰火を吐いて京城運動場で……總監も四十歳の年配者も……▲あの選手の……元氣を出して體位向上にラケットを振はう▲と愛嬌、そばから……その元氣なら神經痛も負けて逃げ出しますよとテニス出身を強調するに總監は大はりきり

【寫眞】

本日朝刊四頁

健康 鳩尾加壓器（きつあかちおづみ）
鳩尾を落すと胃腸がメキメキ丈夫になる
無代進呈
株式會社健體會本部

自給肥料增產に更新計畫を樹立か
本年は各道で增產運動を展開

朝鮮における農業生產力擴充計畫は第二次生產力擴充計畫樹立と共に頗る大規模なものが夫々確立されることとならうが殊に米穀增產については朝鮮に期待するところ頗る大とされ、農林局でも現行六百八十萬石增產計畫を更に一千萬石增產計畫に更新せんとする意向を有し農林省と打合せ中であるがこれ等農業增產計畫の遂行に不可缺の條件とされるのは肥料であり金肥の供給は增產計畫を樹立するとしても到底需要に追つかず歸するところ自給肥料の增產に一大馬力を注入する必要切なるものがあるので結局十七年度には更に自給肥料の增產確保策を更新積極化することにならうと見られ頗る期待されてゐる、卽ち自給肥料は作物のやうに實効が目に見えず、現金收入とならぬのでなかく農家が本腰を入れぬ嫌きがあり、結局技術的指導陣を擴充して督勵を徹底にする必要があるが十六年度豫算は、この方針で百二十萬圓を要求したものを僅か四十五萬圓しか容認されなかつたため技術員の增員は不可能視されるので、明年度は更に增產計畫を更新すべきであるといふにあり内地の自給肥料增產費は年々五百萬圓を支出してゐるところから見ても朝鮮は少くとも一ケ年二百五十萬圓の經費は計上すべきであると見られる、なほ農林局は現行五ケ年增產計畫を適格に遂行するため國民總力聯盟の協力を求め地方部に堆肥の積込み週間、草刈週間、綠肥の播種週間を設定して自給肥料一大增產運動を全鮮にまき起さんとして準備中であるが七月初旬の草刈週間をトップに各道で一大運動が展開されるものとみられる

棉に病虫害發生 防除は斷くせよ
本府農林局 武內技師談

朝鮮の最近の天候は再三の降雨が續き丁度內地の梅雨の狀態であるが棉の發芽には極めて好都合であつたもの丶其後の霖雨の爲め發芽間作のものは殊に軟弱の苗となり從つて諸病害の發生に好適の狀態になつて來た、目下鮮內各地に炭疽病、角斑病や根腐莖枯病が發生して居る、此際枯損したものに對し追播したものはよいが病斑多數發生して成育を害してゐる棉圃においては至急藥劑撒布を行ふ必要がある

これがためには石灰ボルドウ液（六斗式）を撒布するがよいが目下硫酸銅その他の品不足のため左記の藥劑によつて防除を行へばよい

一、クボイド液
クボイド 一封度
水 八斗乃至一石

一、サンボルドウ液
サンボルドウ 一封度
水 七斗乃至八斗

その他王銅、ネオボルドウ、活性ボルドウ、コロイドボルドウ等がある、何れも效果は大同小異である

防除の要點としては旣に大發生したものには大した效果も擧げられないが發病の初期又は發病の憂れある前に豫め豫防として撒布して置けば效果は頗る大きいもので藥劑のかけ方は葉裏にもよく附着するやうに撒布することである、出來れば一回だけでなく十日乃至二週間隔きに二回撒布するがよろしい

次に今後梅天に際へば赤ダニと蚜虫が發生する、これに對しては次の方法をとる

赤ダニ
石灰硫黃合劑のボーメー〇、二乃至〇、三度液卽ち原液の二百乃至百四十倍稀釋液を葉裏に撒布する、これはダニの發生を認めたならば蔓延に先ちいち早くその發生の部分に撒布しておけば結局使用藥劑量も少くて濟むし效果も大きい、蔓延になつて乾燥すれば益々被害が大きいので注意して撒布しこれも一回だけの撒布に止まらず七日を隔いて今一回撒布して置けば卵より孵化した幼虫を殺すので完全に驅除が出來る

その他ソイドは粉末狀であるから不便な農村に配給するには便利である、一ポンドを水七斗に溶かし撒布すればよい

硫化加里は二百倍に溶かして撒布するが本年は本劑は品不足である

蚜虫
棉を作れば必ず發生する害虫である、これに對しても發生の初期に藥劑撒布する必要がある、蚜虫を驅除すれば收量が二割方增收となる例は多い、これも必ず葉裏に撒布せねば效果が無い、一面位續けて撒布すれば大抵完全に驅除する、使用藥劑は次の各種がある何れでも效果がある

デリス粉
之には各種の藥名をつけたものがあるが何れもデリス粉末で
デリス 一 一封度
石鹼 百五十匁
石鹼は展着劑として必ず加用するがよい石鹼外に各種展着劑がある

デリス製劑
之れはデリスのロテノーンを抽出した製劑でデリゲン、ネオトン等がある、乳劑した化劑を加

除蟲菊製劑
撒劑で使用に便利である
ダルク、トミノー、菊の精、菊エキス、キング乳劑等がある、除蟲トミノーは五百倍で他は千倍程度で稀釋すればよい、必ず石鹼其他の展着劑を加用せなければ效果が減ずるものである、尚棉の病害虫防除の參考書として左記必讀を奬める『棉』重要病害虫驅除豫防法 朝鮮棉花協會發行 定價資料共 壹圓參拾錢

月曜產業

寫眞＝朝鮮農村の青年隊は中國西部に派遣され、內地の先進農法を體得すると共に出征軍人遺家族農家の御手傳ひに全身全靈を打込んでゐるが、寫眞カットは山口縣阿武郡佐々並村における平安南道青年隊員の田植作業

內地だより

增產基準を設定
適地適品種を指定栽培
廣島縣宜山村の增米計畫

廣島縣吉田郡宜山村と云へば內地でも農業先進地として知られてゐるが、この村の食糧增產指導要綱は次の如きもので半島農村も學ぶところ多いことと思ふので、內地便りとして紹介することとした

戰時下食糧增產の必要
戰爭中には食糧の消費が著るしく增加する、然るに不測天災に遇ひ食糧需給の圓滑を缺くものあり、これが增產に密接の關係ある各種の生產資材は不圓滑なるが故にこれが實現には相當困難なる事情はあるが、刻下の情勢は如何なる悪條件をも克服して絕對增產を行はねばならない

食糧增產の心構へ
戰時食糧增產は農業者の利潤追及營利至上の自由主義經濟は容れないものであつてどこまでも公益優先、耕地は大君より御預かりした尊い御土であるから、これを生かして國家のために食糧增產に精進するの心構へが必要である

昭和十六年米增產目標

	全量	一反當
昭和十六年目標	六、一八六石	二、五九石
同十五年實績	五、八〇二	二、三一四
生產差額	三八四	二、四〇〇
增加すべき數量	三八六	二四〇
同割合		一割

米穀增產指導目標
一、耕種改善標準を設定技術指導をなす（肥料設計等）
二、耕種改善努力により增加すべき目標
イ、適期適量施肥により……反當一斗（四升）
ロ、苗代の改良により……反當二升五合（一升）
ハ、地力の增進により……反當五升（二升）
ニ、病害虫の驅除により……反當五升（二升）
ホ、耕種法改良により……反當二升五合（一升）
計 二斗五升（十升）

米穀增產必行事項
適地適品種指定栽培……安全多收穫品種を地域的にその地所に適した品種を指定して栽培せしむ

適地	指定品種	指定栽培反別	水稻の特徵
山間部、砂地畑地帶にかゝり易い日陰地	農林六號	二〇町	早生（十月二十日頃刈取）米質中上、收量稍多、稈短、イモチ病に強
普通田	愛國（旭選）	四五	晚生（十一月十三日頃刈取）米質上、收量稍多
平坦肥沃地、低濕地	東海旭	四五	晚生（十一月十日刈）米質中上、收量多、耐肥性強
同 上	愛	三五	晚生（十一月十六日刈）米質中上、收量多、耐肥性強
平坦瘠地	旭	二〇	晚生（十一月十日刈）米質上、收量多
其他の增收試驗		七〇	新品種、改良千本旭、愛知旭等
計		二三五	

苗代の改良
イ、播床、播種（坪一合〜一合五勺）均等播（周到、精細）
ロ、共同苗代の實施——三百乃至五戶共同
ハ、苗代肥料は手配料使用——完熟堆肥、下肥を完熟の堆肥用、木灰多用（燐酸上）
ニ、水田直播栽培——山間部濕田に

地方增進
イ、深耕——耕土を五寸以上となす（每年平均五分宛深耕）
ロ、自給肥料增產——反當三百貫以上施用（家畜增飼育頭增す）綠肥 青刈大豆十五町、堆肥舍改修——全戶木灰採取——一月〆
ト、耕地增加——裏作二町 他

栽培法の改良
イ、排水統制——不必要な水は使はない
ロ、合理的施肥——肥料の不合理による米作障害防除
ハ、休閑地利用——（但し砂地は除く濕田は不耕起）
ニ、代搔回數を減少す

病虫害防除
イ、病虫害早期發見——病虫害監視田設置四十七ケ所 畦畔燒却——三月十日より
ロ、畦畔燒却——三月十日より一週間
ハ、稻藁處分——三月末日までに飼料其他に全部使用
ニ、種籾消毒——フルマリン及フスプルン消毒
ホ、苗代藥劑撒布——クボイド撒布三回、注油一回共同撒布
ヘ、螟虫採卵捕蛾、誘蛾燈點火
ト、本田藥劑撒布注油——フンム等豫備（現三回）

勞力調査
一、共同作業
イ、苗代、田植、除草、刈取、脫穀——三十五日間共同
ロ、稻共同調製——一二三隣組

勞力配分
共同
ハ、病虫害防除——實行組合實行
二、移動班の活動——人力班四、畜力班一〇、動力機班一〇
三、共同炊事——五ケ所
四、農繁託兒所——乳幼兒も託兒
五、學校及婦人動員勤勞報國隊結成活動（四月六日編成）——延三六八〇〇人

精神的指導
一、時局認識の徹底——常會、村の常會利用
二、農民精神昂揚——動員祭、新穀感謝祭、鎮守森除修繕會
三、食糧增產增額運動宣傳
四、勤勞報國隊活動
一、共勵會實施

泥炭
家庭燃料として登場
黃海道の各地に無盡藏

戰時國策遂行のため最近家庭燃料として代用燃料——泥炭——が登場、廣く宣傳されてゐるが未だ燃料としては餘り價値が認められてゐないやうである、茲に家庭燃料の消費節減のため代用燃料たる泥炭を紹介することにする

一、泥炭とは
泥炭は「羽後、陸奧、北海道、樺太では沼澤の如き濕地で泥炭といふ苔類、草の葉などの地中に埋まれて形は殘り質は變りたるものが多く發掘される、これが石炭の出來かけて長く地中に埋まれては質變じて褐炭となり、次に黑炭に移り、終には無煙炭に化するのである、褐炭、黑炭に木理があり植物の跡が認められるのは石炭は昔地上に繁茂した大森林の植物が水底に埋れてその上に積つた土砂に壓しつけられて長い間に炭化したこと明かである

二、泥炭生產地
半島で泥炭の生產地として知られてゐるのは京畿道平澤郡、平南道安州郡、平原郡、咸南道定平郡にして何れも生產量少く餘りに利用されてゐないが本道では今のところ甕津郡西面海岸地帶に泥炭層を發見せる外專ら延白郡一圓が主たる產地である、延白郡內では十三ケ邑面、四十六ケ部落が生產地帶であるが鳳西、海龍、海月、龍道、溫井、道村、湖南等各面に最も多く產出する

三、泥炭の埋藏
黃海道の延白郡內における埋藏量は採掘地帶で實地狀況により調査したところ採掘規格型（後述）二億二千萬個（十六萬二千噸）にして一ケ年に一千萬個を採掘して廿二ケ年繼續されるものと見てゐる

四、生產狀況
泥炭採掘には三、四月の農閑期を利用する、採掘のため農作に支障があつてはならぬ、泥炭を採掘するには熟練工が必要である、先づ三月から五月中旬にかけて地下水の最も少い時期に地表土を取り開いて泥土層を現す、露出された泥炭層は稍々光澤ある漆黑の軟體形にして恰も黑い飴の塊のやうである採取工は鍬その他の刃物類をもつて指定の寸法（後述）に切り取り附近の空地に運び出し野積みして乾燥せしめ冬の燃料に供するのであるがこれは水中から又は水分の多分にあるものを採掘するときのことで地下水なく水分の少いときの泥炭の形は光澤を變じて薄黑又は茶褐色となり硬度を加へて粘土のやうである、乾燥度は何れも灰黑褐色となり比重至つて輕く可燃體となる

五、燃料價値
最初は溫突の保溫用又は農家の火鉢の種火或は農繁期に野良に焚いて煙草の付火にも供してゐたが最近燃料の需要が旺盛になるに從ひ郡邑に入り込み宿屋、病院、學校寄宿舍等溫突燃料を多量に使用する向の需要から湯屋、釀造用等の汽罐燃料に使用せられ又は各會社官公署のストーブ用にも認められ昨今數年間には海州、沙里院等に多數搬出せられ今後益々各都邑地において家庭用、工業用燃料として認められる情勢である、道當局では泥炭の燃料價値を向上せしめるとともに一般に使用需要を講じつゝあり、一面泥炭を原料とし木炭製造を試みて良好なる成績を擧げるなど泥炭の使用價値を上げつゝある

五、生產販賣制限
生產地延白郡當局では從來の無統制的採掘、無統制の郡外搬出を防止して時局柄燃料の消費節約を圖るとともに道內唯一の米產地にして森林燃料少きため薪や藁稈等を燃料に供して浪費を嚴禁する爲め泥炭を常用燃料化せしめるには必要性に鑑み郡民の生活樣式の改善訓練と相俟つて泥炭の採掘を制限し使用價値を向上せしめ一般に普及するため泥炭生產組合を設立して生產販賣を統制することにしてゐる、組合は生產地邑面の區域民を網羅し採掘に對しては時期、場所、數量、用途等郡守の許可を受くることゝし販賣、郡外搬出等の統制を規定してゐる、組合では採掘標準を規定十六萬二千トンと見て指定規格の泥炭二億二千萬個を二十二ケ年間に採掘し一ケ年一千萬個づつ採掘を見積つてゐる、規格は大型、普通型二種とし大型は長さ七寸、幅三寸、厚さ二寸五分、普通型は長さ五寸五分から七寸未滿、幅二寸五分から三寸未滿、厚さ一寸五分から二寸五分未滿にして販賣價格は生產地延白郡內搬出一ケ一錢內外、郡外消費地の二錢內外が標準になつてゐる、郡當局は泥炭を常用燃料化し郡內の消費量を制限して泥炭の燃料價値を向上せしめるとともに郡外搬出を制限して後日泥炭が燃料として使用せられるやうに努力してゐる【寫眞＝乾燥中の泥炭】

水豐ダムに放魚
水豐ダムで淡水魚養殖を行ふべく來る七月一日滿洲國側と朝鮮側が新義州の平北道廳に集合、具體的打合せを行ふこととなつた

產業顧問

一、質問は葉書で一回一問のこと 一、住所氏名を明記のこと

種餌の購入先
問 左記事項に御答へ下さい 一、犬の販賣店 二、種餌の購入先 三、獸醫師開業試驗の有無（府內唐珠町一〇九木村榮）
答 一、京城府社會課で斡旋を受けられ度し 二、特に種餌の販賣をやつてゐる處はありませんが詳細は慶南統營邑本府水產試驗場統營養殖場に問合せられ度し 三、獸醫師の免許試驗制はありません、詳細は道警察衞生課に照會あり度し

養鷄場所在地
問 養鷄場及び飼料混合率を敎へて下さい（高敞一讀者）
答 一、京城府外恩平面、不二農業京城農園 二、米糠一〇、粟二〇といふのは配合を示すものでありますから、米糠一〇匁、粟二〇匁でも、米糠一〇斤、粟二〇斤でも宜しいです 三、製粉せるものと他の飼料と配合して與ふれば甚だ結構です

テープ製造機械
問 テープの製造機械販賣先（大安一讀者）
答 テープの製造機械販賣所は左の通り 一、東京市品川區大井林町二七二三洋電氣工業株式會社 一、東京市品川區西品川三ノ一、寺崎製作所 一、東京市江戶川區小岩町六ノ九九七、大和化學工業所、右三ケ所へ直接御問合せ下さい

電球製造の書籍
問 電球製造に關する書籍及び發行所、その價格
答 各社とも特許になつてをるので書籍に公表されたものはありません、參考書としては東京電燈のマツダ（月報、五〇錢）照明學界、その他共立社發行山內次郎氏の著書がある、價數は不明

洋服洗濯に就て
問 洋服洗濯についての書籍及びその販賣先（鐘山牧原）
答 洋服洗濯法についての書籍に關しては京城府本町二丁目大阪屋號書店へ直接御問合せ下さい

ピストンリングに就て
問 ピストンリングに就て左記事項に御答へ下さい 一、使用範圍及び家庭製造法 二、機械販賣店、價格 三、製品購入先、參考書（唐津、松本）
答 一、使用範圍は自動車、ガソリン機關車 二、三は朝鮮理研金屬株式會社大田工場（大田府榮町二丁目一五〇）に御問合せ下さい

製飴參考書發行所
問 製飴工業に關する良き書籍並に發行所を御知らせ下さい（府內三坂通り 藤田清二）
答 製飴法に關する書籍は京城府本町二丁目大阪屋號書店へ直接問合せ下さい

工業新聞の發行先
問 日本工業新聞の發行先（江原正木）
答 大阪市西區江戶堀下通一丁目五三

新人譜
氣になる辯舌 田村浩

商工會議所が單なる陳情機關であつた時代は實際上の推進力であり指導者である理事は大して問題ではなかつた、ところが事變による戰時經濟體制は統制經濟運營の上で最も厄介なものである中小商工業者への指導對策が最も眞劍に考へられなければならなくなり、從つてその中小商工業者の代辯機關であり、指導機關である商工會議所の仕事の內容も理論に土台を置いたものでなければならなくなつた、統制經濟の最も激しい風當りを食つた業者としてはいろくの不平や不滿もあるに違ひないが、この不平不滿を無條件無批判に商工會議所が受入れて陳情してゐたのでは何が何だかわからなくなり、そこはどうしても國策である統制に業者をして協力せしめるといふ積極的な指導的態度に出でざるを得ない、又一體が業者には理論がない、その理論のない業者の言動を理論づけてやることが商工會議所の新しい仕事になつた、さういふ時代の要請によつて現はれたのが朝鮮商議の再出發であり、經濟學博士である理事田村浩が出現した理由である。何も經濟學博士だから適任者だとはいはぬが、少くとも福岡縣の總務部長から小林鑛業の重役になつたよりかは意義がある、彼の博士論文は商工業に關するものではないが中小商工業の維持育成、指導といふことについてはやはり理論的に肯定し得るものをちやんと身につけてゐる、恐らく役人時代の體驗が今の彼には隨分と役立つてゐるのだらう、たゞ彼のもつ弱點といふか商工會議所の理事として問題になる點は彼が朝鮮に新しいといふことゝ指導者としての辯舌が如何にも朴訥で、さわやかでないといふことだ、朝鮮に新しいといふことは理論に飛躍し過ぎて、なすこと、やることが地についてゐないといふ嫌味を見せるからだ、しかしこれは馴れが總でも敗殘せざるを得ない彼の立場だから、早晚この點への懸念は解消する可能性がある、だが彼の東北人まるだしの爽やかならざる辯は先天的なものである以上今更どうにもしようがない、しかし指導者としては適任であることには間違ひない、いづれにせよ、彼は適任であるが又それだけ責任もある、商工會議所機構の再編成問題、將に注目される經濟協力會議その他の機構と商工會議所との競合摩擦調整といつた問題から、無限につきぬ中小商工業者問題まで、當面する問題は頗る多い、彼の本領を發揮すべきときはむしろ今後にある（鬼面子）

高見順著（十五版） **現代の愛情** B六判 四五〇頁美裝 價二圓 〒十四錢
石川達三氏評『高見順の人間探求の方法は、觀察とか描寫とかいふよりも、兩手でもつて登場人物の肌をなでまはし、臍の中の垢の汚なさまでも指先でつまみ出して見るやうな……』この小說は九百枚に上る長篇で、現代のあらゆる階級の愛情の世界を描き出した近來の快作である。

丹羽文雄著（四十版） **青春の書** B六判 三五〇頁 函入 價一圓八十錢 〒十四錢
この小說は、現代の若き男女の結婚と戀愛に對する倫理を追求したもので、狂的に讀まれてゐる傑作長篇である。如何に魅力ある小說であるかは、最も多く讀まれ一番多く賣出數のトップを占めてゐる事實が有力に證明して居る。即刻各方面の必讀をすゝむ。

榊山潤著（十版） **女の愛情** B六判 三六〇頁美裝 價一圓八十錢 〒十四錢
若き女性の複雜なる心理と、深遠なる愛情の世界とを、凡ゆる角度から描き分けた榊山氏近來の名作十九篇を收めて一冊とした小說で『近頃これほど面白く、ぐんぐん讀者を引つて行く魅力を持つた小說を讀んだことがない』と好評されてゐる。

パール・バック作 新居格譯 **ありのまゝの貴女**
「大地」の作者バック女史の最近作で作者の自傳小說と稱せられる心理的作品、いろの女性の立場に於る女性の行き方、考へ方、心理を巧みに描いた名作！ 三百頁 價一圓八十錢 〒十四錢

ロマン・ローラン作 高橋廣江譯 **姉と妹**
苦難と失敗の中に雄々しく生き拔く女性達の生活を描いたフランスの巨匠の名作として知られる小說 三六〇頁 價一圓八十錢 〒十四錢

フィリップ・エリア作 大島不二譯 **アニエスの結婚** ゴンクウル賞作品 價一・八〇 〒十四錢

R・Hモットラム作 岩崎良三譯 **スペイン農園** ホーソンデン賞作品 價一・六〇 〒十四錢

書店にあり品切の節は本社へ！ 圖書目錄無代進呈
東京市芝區田村町四の十八 振替東京五九七四八番 **今日の問題社**

日本標準 機械工作便覽
機械工作便覽編纂委員會編

堂々二千數百頁を超へる機械工作便覽の金字塔成る！

機械工作の技術的向上は其の量的擴充と共に高度國家建設の國策遂行上不可缺の緊急事である。かゝる見地より本委員會は機械工作に關する基礎的便覽を上梓するの急務たるを痛感し、斯界の碩學權威者及技術者五十餘氏に執筆を囑し、經營四年の研鑽を經て漸く此の度上梓するに至つた。即ち廣汎な機械工作の全分野に亘る資料、公式、數表、規格等を剩さず收めると共に極めて系統的に配列綜合し、以て全機械技術者及學徒の座右必備の書たらんことを期した。

特價豫約募集
詳細は內容見本を參照あれ 內容見本進呈

體裁 規格判B6型 上製函入・本文特漉上質紙使用・二千百餘頁・圖版多數挿入
特價 拾二圓（定價拾三圓五〇錢）
送料 二二錢（市內及地方）四五錢（滿鮮台灣）
申込 最寄の書店又は本社へ直接御申込み下さい
申込金は絕對に要りません

本書の特色
廣汎な機械工學の全分野に亘り各種の技術公式、數表、規格及工作に必要な各種重要事項を收めたもので、執筆者は一流權威、學界並に業界の第一線にある技術者五十餘氏に囑し內外の文獻を涉獵し新研究の資料と共に網羅し記述とは本書を眞に空前のものたらしめた

〆切 **八月十五日** 品切の虞あり 直ちに御申込み下さい。

發兌 合資會社 共立社 東京市神田區一ツ橋 振替東京 電話神田

婦人朝日
七月號 定價五十錢

フラグ 泰國の女性・繪卷に現れた女性 夏山讚歌・家庭の科學者 青春工場・病園と戰ふ女性陣

聖戰を記念して
婦人も武裝を……馬淵逸雄
明るき荒鷲未亡人……殿島蒼人
愛情に生きる遺族……英美子

特輯 友情を語る
美しい友情……矢田津世子
會ひたい人達……波多野勤子
短歌作品に現れた友情……五島美代子

新しい倫理……保田與重郎
ヘスの場合……飯島幡司
讀書・言葉・表現……中野好夫
萬葉のこゝろ……齋藤瀏

特輯 廚房の研究……藏田周忠 沼畑金四郎
隨筆 山上の味覺……森田たま
生活の愉しさを創る……井上司朗 村岡花子
新連載 冬の旅……島木健作
連載 憩ひの日……芹澤光治良
短篇 海に馳せる想ひ……新田潤
生活美の探究……田中千代
母となる記……平野婦美子
健康兒を生む村……本誌特派記者

座談會 バルカン戰以後
朝日新聞論說委員六氏が語る女性の爲の世界情勢解說
長期戰か短期戰か——ドイツの行方——英本土戰をめぐりて——ソ聯はどう考へてゐるか——近東の實情——だまされたアラビア——近東でも苦しい英國——經濟戰から見た交戰國——逆封鎖の考へられるわけ——支那事變のコース——蔣政權の內情——アメリカ參戰の場合

東京 大阪 朝日新聞社發行

一億國民必讀 待望の名著出づ！
結婚新體制
厚生大臣 金光庸夫閣下題辭
大政翼贊會組織局長 熊谷憲一先生序文
厚生省豫防局長 醫學博士 高野六郎博士序文
大橋政雄先生校閲
石田博英 高野善一郎 共著
B6判四二〇頁 總布裝美本 定價一・八〇 〒一四

本書は新しき結婚生活の羅針盤だ 新時代の正しき明るき結婚生活に必要な知識の一切はすべて本書に滿載され網羅されてゐる!!

東亞共榮圈の盟主として重大任務を帶びたる吾が日本民族が、その大業完遂のために、現在眞劍に考へねばならぬのは人口政策である。而して人口增殖も民族發展も、その基礎は一に結婚問題にあるのだ。民族子供を盛山生むこと——これが一億國民目下の急務なのである。かゝる大乘的見地から、過般閣議に於て『人口政策確立要綱』が決定せられ、吾が國に於ても待望の『國民優生法』が愈々施行せられることゝなつた。すべての事象に新しき發足が要求せられつゝある時『結婚』に於ても亦、新體制の必要なるは言を俟たない。本書はその『國民優生法』に則して、新時代の正しき結婚に關するあらゆる分野を詳述した。待望の名著として江湖の熱讀を薦める。

これから結婚生活に入らんとする人々へ・既に結婚生活を營める人々へ・世のすべての父親へ・母親へ・兄へ・姉へ・そして又結婚生活の直接の指導者——政治家へ・教育家へ・法律家へ・醫師へ・一億國民すべてへ贈る日本民族永遠の發展の指針書!!
日本民族の飛躍は結婚問題から！

パアル・バック作 中里廉譯
支那の空
B6判三五〇頁 フランス裝美本 價一・七〇 〒一四
『大地』によつて世界を風靡したパアル・バック女史が、再び得意の支那を背景に、而も今次の日支事變を主題として描ける新作長篇小說！ 遂に日本軍の空爆下にあつて、壞滅の死都と化しつゝある支那の古都、そこに建てられてゐるアメリカ人經營の救濟病院を舞台とし、日毎の猛爆に怯えつゝも執拗に自分達の生活に取りすがつてゐる支那人たち、そこに繰り擴げられる人間生活の感傷の昂まり、微妙な心理の交錯と數々の愛情の相を、パアル・バックはいみじくも剔抉した。本書は米國にある米國人が、重慶のデマ宣傳にも關はらず、支那の敗戰を如實に認めてゐる處に興味があり、米人の日支事變に關する感想の片鱗を、讀者は本書によつて知りうるであらう。

今次日支事變を主題とせるパアル・バックの問題作

ゲッベルス **宣傳の偉力** 高野瀏譯編 價一・五〇 〒一四 增刷拾版

東京市神田區三崎町一ノ八 **青磁社**

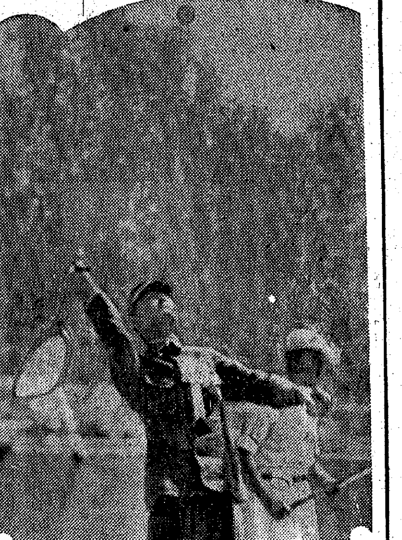

炎天下に繰展げる 白熱の"敢闘譜"

きのふ全鮮庭球選手權大會

聖峰南山はしづかに明けた、鍛錬の若人が闘魂をたぎらせ京城運動場に、本社主催、朝鮮體育協會、朝鮮軟式庭球聯盟共同後援の第十八回全鮮庭球選手權大會を迎へる廿二日の神々しい朝ぼらけだ、烈々と明けた夏空はたちまちにして紺碧の色を晴れの會場に映えさせた

天氣晴朗、大空を覆ふ雲一點もなく「京日日和」に大會は祝福されてゐる、競技の火蓋は午前十時開會式によつて切つて落された

選ばれた全鮮十三道の廿八組球歳がコート北側トンネルから無轢と行進をつゞけてゐる。陽灼けしたその顔色は異様に輝いてゐる、役員、選手一同コート北側に向つて整列、國旗が空高くするすると揭げられた

大會本社社會部長の先唱で皇國臣民の誓詞が高々と朗誦されると眞心こめた宮城遙拜、默禱がすむ、前年度の優勝者、徽燕氏、茲葛成組（京畿）が優勝旗を返還すれば大會副會長鳴元本社編輯局長が登壇

「全國に國をほこる今日の半島庭球の土台となつてゐる本大會は回を重ねて既に十八回目、內鮮一體の大理想に立つて時局下の御奉公精神を大いに昂揚せよ」と堂々開會の挨拶をのべる、これに應じ選手（京畿代表）が選手一同を代表して「眞摯敢闘を誓ふ」と宣誓、野副大會審判長が競技注意事項をのべてのち、白線きらめく處女コートに本社鳴元編輯局長が始球を贈つて開式、いよく Aコートに全南の車、金組、Bコートに崔、黄組（慶北）安田、渡山組（城北）が鄕土の名譽をかけた大會第一回戰の先陣に鋒び立つた

競技は進むにつれて炎天下に次第に半島通りの白熱戰を描き出し、スタンドを埋め盡めた觀衆と渾然一體となつてひたすら夏に溺へるお丶熱情 無比の敢闘譜、球の唸りはいよいよ冴えて訓練院原頭は興亜若人の感激に沸き立つのだつた、この坩堝のうちに鳴り響く正午のサイレン、誰いふとなくスタンドの觀衆も競技中の選手も一齊に立ちあがつて敬虔な默禱を捧げた、つゝましくも麗しい一ときだつた

やがて競技は戰々決勝へ、いよいよ大會がたけなはとなつたとき大野政務總監が颯爽と會場を訪れた、半島體育にたゞならぬ理解と期待する眼を凝らし熱心に競ふ選手を温かく見送つてゐた【寫眞＝鳴元副會長の始球式】

宿命の獨ソ・遂に戰火交ゆ

國境に對峙する二百數十萬の大軍

獨の目標は眞の"歐洲制覇"

【東京電話】獨ソ開戰す、今春以來しげく噂を傳へられてゐた獨ソ關係は遂に爆發した、數日前に報ぜられた獨ソ開戰說は遂に事實となつた、一昨年今次大戰勃發の直前世界が寢耳に水とおもつた獨ソ不可侵條約が結ばれ獨ソは一應親善になつたのだが、根本的に相容れぬ獨ソの政略結婚はその後度々危さを報ぜられいつかは再び獨ソ相喰む時が來るといはれてゐたが遂にこゝに現實となつた、國境に對峙する二百數十萬の獨、ソの大軍はどう動くか、ソ聯に深い恨みを抱くフインランド、ルーマニヤの兩國もドイツとともに

武器 をとつてソ聯攻撃をはじめた、北は極光かゞやくフインランドから南はルーマニヤまで約延二千數百キロの大戰線だ、破竹の獨軍は連戰連勝の二百數十萬の戰績をもつてゐる、はたして噂の如く數週間でよくレニングラード、モスコーを拔くか、ソ聯も未だ傷つかぬ數百萬の大軍と歐亞に跨がる尨大な領土を有してゐる、この新らしき戰火をめぐつて英米はどう動くか、國際關係はいよいよ複雜重大を極めて行く、今次開戰をめぐる情勢の見透しにつき各方面の權威者の意見を聽いてみる

前駐ソ大使東鄕氏 たうとう始めたか、いつかはやるとおもつてゐたことだ、これはますます國際問題に複雜重大な影響を與へると前提して靜かに

どちらが先に戰端を開いたかは判らないが獨、ソ關係が最近頓に惡化してゐたことは確かだらう、一昨年獨、ソが結んだのは一種の

政略 結婚のやうなものでお互ひに表面上を利用してゐたのだ、その後幾分か危機を傳へられてゐたがドイツ軍のバルカン進駐、ユーゴー問題などまでいよいよ惡化して來たが一月くらゐ前からさらに急激に惡化したやうだ、ドイツはソ聯に對して石油、食糧などの物資と政治的に相當重大な要求を出し强力をもつてこれを貫徹する決心をもつてゐたやうだ、一時は兩方とも話が平穩裡に進むのではないかといふ一種の望みもあつたやうだが、ソ聯としてもさう簡單にこれをうけいれることは出來ないであらう、結局獨、ソは根本に相容れぬのだ、ヒトラー總統ははじめからこれを覺悟してゐたのだ、ただドイツはさきに英國を片附けてから對ソ聯をやるとおもはれてゐたのだが、ソ聯がなかなかいふことをきかぬので先にソ聯問題を片附けることにしたのだらう、やつたからには短時間で

ソ聯 攻擊を平出來る自信があるのだらう、ドイツには二百萬以上の軍隊が現在遊んでゐる、これを一擧にソ聯に向けるのだらう、しかしソ聯も廣大な領土をもつてゐる、たとへレニングラード、モスコーなどやられたとしてもさう簡單には崩れまい、革命以來最初の戰爭らしい戰爭をするソ聯もスターリンの統治下によほどうまく統一されてゐるものと見ねばなるまい、この勝負の見透しはなかなかむづかしい、結局今後の發展を見ねばなんともいへない、ただ事ここに及んで國際情勢はますます複雜怪奇になり一層重大な影響が與へられるとおもふ、國民はいよいよ各所に備へ徒らに動かぬやう心せねばなるまい

前ドイツ大使館附武官龜田弘志中佐 ドイツは何を望んでかゝる尨大な

戰爭 を始めたか、歐洲の穀倉といはれるウクライナの沃野に喉を鳴らしてか、外交上の對立からか、はた世界の情勢をみるに敏なるソ聯がこの機に打つべしと買つた喧嘩に立上つたのか、その間の經緯は判らぬがこの際對英戰に力を注いでゐるドイツが東に勢力を割くのは無理ではないかといふのはドイツの實力を知らぬ常識論で、現在ドイツは少くとも空陸兵力では精力が剩つてゐるのだ、陸軍の兵隊は歸省したり鄕土兵營に欠伸をして遊んでゐるし、政治經濟の根本的に相容れぬソ聯とはどうせ一度は火を吐かねばならぬ、この際ソ聯を片附けておくといふことはそこから考へられるのだ、開始したら手間どるのではないかといふのはドイツはウクライナを欲して出て行つたのではない、ドイツ全國民の食糧の八十五%は國內で自給してゐるし殘りの十五%はバルカン及び近東トルコから持つて來ればこと足りるのだ、ドイツは實に眞に

歐洲 制覇を目指して立つたのだ、ドイツはスターリン政權が崩壊し親獨政權がロシヤに樹立されるまではとことんまで戰ふであらう、しかもソ聯は唯のやうな短期間で濟むと、恐らく秋近には勝敗は決定されよう、パリが陥落した時私はベルリンのレストランにゐたが客は眉一つ動かさなかつた、私はその時つくづくドイツの不氣味な底力を知つた、現在ドイツの動員兵力は一千萬といはれるから對英作戰は獨軍當局海軍作戰を繼續し陸軍に精鋭の五十%を傾けて近代作戰の妙技を揮ふであらう、西部では修得した軍隊指揮法を驅使する士官、必勝の信念、國を兵、これらをヒトラー總統は非常に頼みにしてゐるやうだ、この獨ソの開戰をみても日本は世界の外交條約が如何に當になるものか、たゞ恃むのは自己のみだといふ點が敎へられる

前駐芬蘭公使杉下裕次郎氏談

芬蘭 單獨でやつた前のソ芬戰爭とは無論違ひます、今度の樣子を見ると芬蘭を大分援助してゐるやうですから全く芬蘭のソ聯に對する感情は人も知るやうに恨み骨髓に徹し、降參する位なら玉砕しようといふので前の戰爭に全人口の一割近くも動員し、勇敢に抵抗したが衆寡敵せず遂に屈伏した、然も戰後ドイツが準備援助してくれなかつたことをうらむところかソ聯に敗れるのだつたらドイツと結んで起ち上つた點だ、だから今度はドイツ軍に占領されてゐた方がよかつたといふほどドイツには好意をもつてゐる。だから今度は芬蘭は今こそ雪辱の日とばかり戰ふでせう

開戰前のソ聯は案外平穩

新歸朝の森秘書語る

【淸津電話】日ソ中立條約をはじめ通商條約締結などに彰武者として働いた駐ソ帝國大使館森秘書は廿一日滿洲經由ウラヂオから淸津に寄港の歐亞連絡船はるぴん丸で歸朝し、同日午後六時出帆敦賀に向つたが、森秘書はこの日たまたま獨ソ開戰の報を船中で知り同氏がモスコーを出發前西部方面を視察してゐるのでその感想を語る斬新なもので次の如く語つた

自分はモスコーを出發する前に西部十ケ國の獨ソ國境は極めて微妙なもので、從つて大きな意味からいへば旣に兩國が國境にそれぞれ百五十萬を超ゆる大軍を集結して對峙をつゞけてゐたのだから今日のやうな最惡點に達したのもまた已むを得ぬ事情が迫つたと思はれる、しかしソ聯としては各國防戰に處し積極的な防備に乘出してゐることは表面上は現れず、何んとなく不氣味な空氣であつて今になつて想へば嵐の前の靜けさであつたかも知れない

汪院長、傷病兵を慰問

【東京電話】汪院長は入京以來わが傷病兵を見舞ひたいと洩らしてゐたが多忙な身に親しく訪れる暇がないので、二十二日午前九時三十分宣傳部長林柏生氏を代理として牛込の第一陸軍病院および軍醫學校に派遣、懇ろに慰問させた

岩永邸を訪問

【東京電話】來朝以來朝野の温い歡迎の渦に迎はれてゐる汪院長は廿二日の日曜の午前、褚大使を伴ひ品川區上大崎の岩永信吉氏邸を訪れ我が愛する先輩前同盟通信社長岩永祐吉氏の靈前に花束を捧げ懇ろに拜禮の後祐吉氏ら家人と膝を交へて思ひ出話を交へて同家を辭去した

消防署員を"花束慰問"

京城南米倉町基督敎組合敎會では『花の日』の廿二日正午、京城の街を日夜"火"から護つてくれる京城消防署員の勞苦を慰めるため可愛い幼稚科の坊ちゃん嬢ちゃんたちが花を胸一杯に抱へて同署を訪れ感謝の慰問を行ひ消火演習などを見せて貰つた　この花の慰問は恒例となり署員も大喜びだつた【寫眞＝花を贈る幼稚園兒】

ブラジル移民出發

【神戶電話】南米ブラジルからの査證遲延で餘儀なく約一ケ月間神戶移民敎養所に待機してゐたブラジル移民二百九十九名は廿二日午後一時出帆の南米航路ぶえのすあいれす丸でパラガイ行の開拓戰士五十五名とともに友人知己の歡送をうけ出發した

詩題特急

☆……兩親なきあと四ツになる妹を少女の細腕で養育"孝行娘よ"と近隣の評判者がふとした出來心から棄兒の罪を犯した哀話

☆……京城府旭町四六金英方洪鳳萬はたつた一人の可愛い妹營玉ちゃんを兩親なき後に引受けて養育、淋しい生活を送つてゐたが迫り來る生活の苦悶に打ちひしがれて遂に十九日午後黃金町四丁目の某家玄關前に妹營玉ちゃんを棄兒した

☆……"いゝ人に拾はれて頂戴よ"と涙ながらに別れたもの夜毎の幻は妹の姿と犯した罪の恐ろしさに廿二日京城本町警察署に現れ罪の一切を自白"やつぱり一緒に暮らさせて下さい"と泣き崩れた係官も同情の訓戒を與へて子供と共に引取らせた

今日の天氣
晴のち曇り

鼻の惡い人

―は必ず頭が惡い―

●手輕に治したい方へ無代進呈

鼻が惡る人、年中鼻汁が出る人、鼻が乾く人、頭が常に重く、眼鼻を覺える人、物の香のわからぬ人、不眠症の人、物覺え惡く物忘れの甚だしい人等、鼻の病でお困りの方は是非ドクトル新醫見の最新治療法を御一讀下さい。鼻病の治療には何んな療法が一番よいか、鼻病の見分け方、治し方、頭腦明快の秘訣等數頁に說かれてあります。希望者『京日』で見たと記入しハガキで、京城府本町四ノ四京城營業所へお申込次第即時無代進呈いたします。

高句麗の古墳から國寶的壁畫を發見

往時の內地文化その儘の着想

【平壤電話】二千五百年から二千數百年以前の絢爛たる東洋文化を偲ぶ樂浪、高句麗の遺物は世界考古學界を驚目させ學界關係の中心となつてゐるが、特に古墳內の壁畫は往古の生活樣式を初め文化を知る絶大なる書畫を稱ひ平安南道江西、遇賢里、湖南里などの壁畫は世界の藝品として珍重され考古學界に與へた功績は大きいものがあり又平壤の持つ大きな誇りである　この江西壁畫は朝鮮の有つ最高の壁畫であり、これの右に出づるものは恐らく發見されないとされてゐた今日、中和郡東頭面の禾花洞高句麗古墳石室より華色鮮麗な雄大華麗なる突前の高句麗壁畫が小泉平壤博物館長の手により偶然にも發見された

何等の破壞もなく卓越した繪畫彩色の妙を盡し恰も昨今描いた如き一千六百年前の壁畫が發見されたのだ、江西古墳より規模雄大で筆致の跡も生々しく雄壯豪華な壯大華麗にして壯嚴たる藝術色豐な完璧の高句麗壁畫なのだ、小泉館長をして

「正に天下の絶品でありこれだけの色彩鮮明にして現在に至つた事は想像しようにも想像出來ない、大きな奇蹟でなくてなんであらう、昨日描いた壁畫と殆ど變りがないではないか」と驚嘆せしめた國寶の出現である

四方には天地四方の守護神が見事な朱色を初め數十種の色で鮮明に描かれ、天井には日、月の象徴が鳥と共に描かれてゐる、何と太陽には三本足の鳥が、月には兎が餅をついてゐる、往時の內地文化そのまゝの同一着想である　目下この壁畫は中和郡東明王陵の背後において小泉館長の手に依り漸次全貌を白日の下に浮び出さんとしてゐる

體位向上・健康報國

紺碧の七月の空にくつきりと一萬二千の奇峰そゝり立つ金剛山は、淸冽の水奔る溪谷のほとり、また典雅なる寺剎を背景に或は削いだやうな絶壁の彼方に深綠を以て裝ふ時、本社は長期戰下國民體位の向上、健康報國を目的として靈峰金剛山探勝行を本夏も計畫しました、奮つて御參加下さい

會員募集 深綠の金剛山探勝

ゆき　七月四日　午後十一時卅五分　京城驛發
七月五日　午前九時六分　外金剛着

かへり　七月六日　午後三時十分　內金剛發
〃　午後十時四十四分　京城驛着

☆順路　外金剛＝溫井里＝六花岩＝新萬物相＝萬相亭＝朝陽瀑＝毘盧峰＝靈源洞＝萬瀑八潭＝表訓寺＝明鏡臺＝長安寺＝內金剛

☆會費　金貳拾貳圓五十錢（往復汽車賃、辨當料、茶代、自動車賃案內人夫賃その他一切）

☆定員　百名

☆太平通京城日報社事業部又は三越內ツーリストビューローへ申込まれたし（滿員にならぬうちお早く）

主催　京城日報社

沸き上る喚聲

大相撲京城場所 第四日

日曜、晴天と打つてつけの相撲日和に大相撲京城場所は第四日を迎へて遂に熱狂の極に達し早朝から繰出した觀衆の群は場內の土俵花道までを埋めつくして午後二時には滿員札止の盛況をみせた、場內は割れるやうな喚聲に煽られて土俵上には次から次へと流汗淋漓の

珍らしい熱戰が展開される、珍らしくけふは高橋朝鮮軍參謀長、三橋警務局長等が東正面棧敷から相次ぐ熱戰をヂッと見守る、取組はトンく拍子に取り進んで十兩の勝負に入るや勇十枚仙嶽の敗後に俄然人氣は沸騰、戰時下らしい相撲風景をみせた

續いて相撲はこの日一番の好取組照國、笠置山の一戰から今場所初めて出場する双葉山と九州山の結びの一番にファンを唸らせて目出度く打出しとなつた

中入後

若瀬（掬投げ）金湊
陸奥里（打棄り）輝昇
鶴ケ嶺（寄切り）八方山
大邱山（上手投）桂川
鹽島（寄切り）双見山
龍王山（寄切り）備州山
楯甲（上手投）綾ノ里
富士嶽（吊出し）両國
松ノ里（寄切り）二瀬川
倭岩（吊出し）増位山
青葉山（寄切り）大和錦
出羽湊（打棄り）磐石
旭川（打棄り）十三錦
松浦潟（寄切り）鹿島洋
佐賀花（下手捻り）神東山
照國（吊出し）笠置山
名寄岩（吊出し）肥州山
羽黒山（寄切り）玉ノ海
双葉山（寄切り）九州山
打出し六時十分

書道と取組む

品行方正の磐石關

『お父うさん、どや、見てんか』三十八貫の巨漢"磐石關"が硯になくチヤレてゐる『ウム……うーむ』義父吉田氏は傍から稱讚の氣に唸る『快哉』『飛燕』『龍飛鳳翔』等々の警句が簡れた筆つきで次々紙と雌山を埋めてゆく

『成ッ程うまいもんやなあ……』吉田氏が讚嘆する如く磐石關の書道は堂に入つたもので巖內力士中でも評判のものである、巡業先の後援會では必ず一筆所望されるので關取は土俵上の敢闘ぶりをその儘に畫仙紙と四つに取っ組むのである

『これはなア、小學校時代から成績は優等でしたんや』吉田氏は關取を顎でしやくつて眼を細くする

『今でもなア、巡業遊び一つするでもなし、趣味と云へば書道と音樂くらゐのもんですわ』今黃金町曾羽氏宅に滯留中の養父吉田新三氏はその昔大阪四貫島小學校の訓導で、當時の受持兒童小六男君が成績もよく圖拔けて大きい體格のところから勸めて朝日山部屋に入門させた、この熊男君が後の磐石關、それ以來の"父親"で大正十二年初土俵以來十九年の長い十兩生活を持つ巨腹の人氣力士"磐石"も父親の前では他愛ない小僧ッ兒に過ぎない、頭が良くて生眞面目で、大阪特有の如才なさが關取の身上で勝負を超越して人氣のある所以である、京城場所初日に三百名の"磐石"後援會が總見の豪華さはよく彼の人柄を物語るものである【寫眞＝磐石と吉田氏】

遺家族援護の生業資金を增額

恩給の前借をも斡旋

戰歿ほまれの家にたとへ少しでも心配事などがあつてはそれこそ護國の勇士に申譯ないと京城軍事援護聯盟では廿一日府民館に軍事援護人始め遺家族敎化指導員を招致して出席者一同が互に軍人遺家族の立場になつて如何にしたら援護の萬全が期せられるであらうといろく意見を持寄つて懇談したところ當日話題に上つたものは生業資金、恩給、扶助料などに關するものが多かつたので、結局この方面の斡旋には聯盟側としても積極的に助成の肚を決めることになり新年度事業から從來を開いて生業につく場合、資金不足の家族に對しては前年度においては金二百圓が限度であつたのを今年から三百圓に増額この方面に百圓を增額、三百圓に改め

また恩給扶助料は裁定があつても半年位の月日を經なければ現金の御下賜に接しないのでこの方面にも困る家族に對しては金三百圓程度の前借希望をよろこんで受付け心から懇篤の誠を盡すことになつた

東寶文化劇場　TEL 2-3014
MOROCCO
ヒッツトリイデとパークーの
モロッコ
パラマウント往年の名作
想ひ出の名畫祭
シュバリエの放浪兒
LEVAGABOND BIEN-AIME
モーリス・シユバリエ
エレーヌ・ロベール
佛テブリッツ作品
23日（月）より

大陸劇場
23日より
松竹大船映畫
原作 菊池寛・監督 佐々木康
新版 母の夢
佐野周二 笠智衆 大山健二 桑野通子
水戸光子 森川まさみ 飯田蝶子
アドルフ・ウオールブリユツク主演
エーキ・ム・タミロフ エーゴツト・グラハム マーリザベス・アラン エリツク・ブローア 共演
大帝の密使
ジョージ・ニコラス監督
次週上映
タイロン・パワー主演 氷上亂舞
チヤールス・ロートン主演 ノートルダムの傴僂男

フケ・痒み
主婦之友社の養毛フケ止
メグミ液
拔け毛や薄毛も防ぐ養毛劑
洗髮すればするほどフケ・カユミが多くなる──といふのも道理。この原因が頭皮の乾燥にあるからで、放つておくと毛髮に榮養が送られなくなり、拔け毛や薄毛となるから大變です。香油を兼ねたメグミ液は、常に頭皮に榮養を與へて潤ひを保つので、フケ・カユミを完全になくし、拔け毛、薄毛を防いで髮を濃く艶々しくします。
（內地定價）一圓卅五錢・二圓七十五錢
デパート・藥局にあり
試用瓶進呈 新聞名を書き東京神田駿河台主婦之友社へ
醫藥部外品

新築移轉 開業御披露
謹啓向暑之砌各位愈々御淸祥の段奉賀候每々格別の御引立に預り難有御厚禮申上候扨て弊樓儀豫て新築中の處今回落成と同時に移轉二十三日より開業仕候に付ては精々勉强可仕候條何卒倍舊の御愛顧御引立に預り度奉懇願候
◎料理の御解りにならない場合は番號御申付け願ます
◎御料理は電話にて御申付次第遠近多少に不拘直ちに配達致します
◎御結婚御披露等の御宴會には全店を擧げて御奉仕申上げます
六月二十三日
京城府樂園町一三二番地
北京料理 悦賓樓
電話光化門（3）七四二番

謹告

從來京城府內の本紙販賣は盛文堂、郁文堂加藤新聞店に於て御取扱申居候處今般京日販賣の合理化と統制ある販賣を目的として本紙のみを販賣する出張所を新設仕り、府內各處に京日販賣監理所を設け愛讀者各位に對し、日頃の御愛顧に報ゆる事と相成候に就いては之を機として層一層の愛讀者本位に諸事相務め度存念に有之候間何卒倍舊の御引立の程偏に御願ひ申上候尚講讀御申込及配達事故等については監理所又は左記最寄各出張所へ御申越被下度候

府內愛讀者各位

京日販賣監理所　京城府光化門通り一〇 電光（3）一六〇〇番

水標町出張所　水標町四〇 電本（2）七七五四番
本町出張所　本町四ノ四〇 電本（2）五五一番
鍾路出張所　壽松町三七ノ一 電光（3）四六〇四番
苑南町出張所　苑南町一八二 電光（3）五五二番
太平通出張所　京城日報社内 電本（2）二八一番
吉野町出張所　吉野町一ノ九六 電本（2）六八四〇番
漢江通り出張所　漢江通一一八七 電龍（4）五二一番
光化門出張所　光化門通一二〇 電光（3）一八〇四番
阿峴町出張所　阿峴町四 電光（3）二九〇七番
敦岩町出張所　敦岩町四五八 電光（3）五五一番
清涼里出張所　馬場町七〇 電光（3）二九四六番
永登浦出張所　永登浦五四六
鷺梁津出張所　鷺梁津驛前

株式名義書換停止公告
來ル昭和拾六年七月壹日ヨリ第六拾期定時株主總會終結ノ日迄株式名義書換停止候也
昭和拾六年六月二十三日
朝鮮商業銀行

京日案內
京日案內廣告 御用命の御一報次第參上御伺ひ致します
京城府太平通 電本八五六二番 京日案內廣告社
料金表（料金は總て前金）

美容　營業　求人　建築　醫師　雜件　讓受　貸家　貸家　讓度
特別案內 社員募集
日滿廣告社

株式 外務員募集
雇入

體育

熊埜御堂、矢田組 輝く榮冠を獲得

本社主催 全鮮庭球 選手權大會閉幕

本社が半島體育界に捧げる第十八回全鮮庭球選手權大會は、日本庭球最高の覇をかけて廿二日午前九時から京城運動場に開かれ、輝く覇權の榮譽は古豪熊埜御堂、矢田組(京城鐵道)の頭上高くかざされた

絶好の日和に惠まれて火蓋を切つて試合は新人、老巧が相亂れて覇を削る、やうやく準々決勝に入り戰技が白熱してきたところはいよく渺返る勝利街道を驀らに走る熊埜御堂、矢田組と黄基成、鄭福仁組、藤原、蓮村組と崔永生、黄祐性組が準決勝に相見えた、畏くも昨秋の明治神宮國民體育三笠宮殿下御前に優勝の光榮に浴した熊埜御堂、鄭福仁組はけふは奇しくもネットをはさんで戰ふ運命となつただが鉾を交へた以上は勝たねば…火と燃える一戰は、前回の選手權保持者、黄基成、鄭福仁組が惜しく敗退、一方の準決勝、藤原、芳村組對崔永生、黄祐性はけいれんの足をひきづつて死鬪する崔永生の力は水泡となつて敗れ去つてつひに決勝は熊埜御堂組對藤原の老巧、新人の對峙となつた、球歴に奮起する熊埜御堂、矢田組の偉大なる力は生々しく迫る藤原、蓮村組を撃退し榮えある覇權を餘地なく獲つた、戰ひ終つて役員選手コートに參集、閉會式を擧げた

南總督杯並の大優勝旗は熊埜御堂、矢田組にしつかと握られ、準優勝組に賞品、次々と賞品が授與された、大會副會長、嶋本本社編輯局長が閉會の辭をのべてのち、夕陽に映える國旗は優勝者の手によつてしづかに降された、ときに午後六時半、興奮未だ冷めぬ三千觀衆は潮の退くやうに去つて行つたかくして閉會した第十八回大會は輝やく、底を知らない半島庭球界の歴史に輝かしい一頁を飾りつけるのだつた

▲第一回戰 Aコート
徐周善・李昌龍(代表平南) —(棄權)— 板井・兒島(推薦咸南)

▲第一回戰 Bコート
東部・金鍾澤(推薦全南) 4 (60424—44142) 2 柳城・南部(代表忠南)
佐藤・增田(推薦黄海) 4 (44443—20125) 1 豊山・都光(推薦全北)
黄祐性・崔永生(代表慶北) 4 (44442—20214) 1 安田・善山(推薦咸北)
金德・岡田(推薦平北) 4 (54542—31304) 1 高倉・大澤(代表全南)
李允商・朴允煥(推薦平南) 4 (454540—132714) 2 孫福・金富毛(推薦咸南)

▲第一回戰 Aコート
黄基成・鄭福仁(優勝前回) 4 (4444—1001) 0 金共・江田川(推薦江原)
鄭幸・金慶洙(推薦慶北) 4 (44443—11225) 1 金本・金應(代表咸南)
呂城・金本(代表江原) 5 (5444324—2212541) 2 岩村・岩本(推薦平北)
羅玉山・香山(推薦京畿) 4 (4444—2022) 0 黄本・濟泰淳(推薦忠南)
金丙斗・李鍾頭(推薦京畿) 4 (4444—6021) 0 安井・新本(推薦咸北)
熊埜御堂・矢田(推薦京畿) 4 (4454—0032) 0 左宿・藤田(推薦黄海)

▲第二回戰 Bコート
新井・安本(推薦咸北) 6 (44751425204—00934143442) 5 渭原・李清根(代表全北)
徐周善・李昌龍(代表平南) 4 (4656—0434) 0 金鍾澤・東部(推薦全南)
藤原・蓮村(代表京畿) 4 (444422—221244) 2 林・佳林(推薦慶北)
朴允成・吳明淳(推薦平南) 4 (42444—24021) 1 松本・第十(代表黄海)
元漢圭・金鎮吉(代表咸北) —(棄權)— 金田・海光(推薦黄海)
豊田・慶行(代表平北) 4 (434414—252142) 2 金鍾・岡田(推薦京畿)
大吉・仁島(推薦京畿) 4 (4554—2330) 0 金小・林子(推薦忠南)
大平・原野(代表慶南) 4 (54434—31150) 1 林金・村雄(推薦咸北)
正木・朴鍾善(推薦京畿) 4 (414245—241403) 2 李允商・朴允煥(推薦平南)
崔永生・黄祐性(代表慶北) 4 (4474—1252) 0 金德・岡田(推薦平北)

▲第三回戰
黄基成・鄭福仁(優勝前回) 4 (4444—2012) 0 鄭幸・金慶洙(推薦慶北)
羅玉山・香山(推薦京畿) 4 (4644—0521) 0 呂城・金本(代表江原)
金丙斗・李鍾頭(推薦京畿) 4 (4444—0211) 0 安本・李根(推薦咸北)
蓮村・藤原(代表京畿) 4 (41646—14414) 0 朴允成・吳明淳(推薦平南)
大吉・仁島(推薦京畿) 4 (4424—2240) 1 大平・原野(代表慶南)
熊埜御堂・矢田(推薦京畿) 4 (4456—2134) 0 徐周善・李昌龍(代表平南)

▲準々決勝
元漢圭・金鎮吉(代表咸北) 0 (444341149—020524111) 3 豊田・慶行(代表平北)
崔永生・黄祐性(代表慶北) 5 (45044044—13402462) 3 正木・朴鍾善(代表京畿)
黄基成・鄭福仁(優勝前回) 4 (44404—21040) 1 羅玉山・香山(推薦京畿)
藤原・蓮村(代表京畿) 4 (5545—3323) 0 元漢圭・金鎮吉(代表咸北)
熊埜御堂・矢田(推薦京畿) 4 (42554—24331) 1 金丙斗・李鍾頭(推薦京畿)

▲準決勝
黄祐性・崔永生(代表慶北) 6 (4102644014—2844024442) 4 大吉・仁島(推薦京畿)
熊埜御堂・矢田(推薦京畿) 4 (652438—434256) 1 黄基成・鄭福仁(優勝前回)

熊埜御堂選手のサーブにはじまる頭のテニス鄭選手、熊埜御堂選手後衛同士は同じ型の選手でともにのコースボールを追つて攻撃を狩じ堂々たるテニスを展開、ゲームは二對二と伯仲したが後半戰黄選

手矢田選手に押されて球が縮み、熊埜御堂選手の註文通りの試合となり、四對二で熊埜御堂組が優勝戰に進む、紙一重の差で敗れたといへ、鄭、黄組のゲームの運び方はまさに日本的名選手の貫禄を發揮、實に見上げた好試合であつた、ことに鄭選手の優越的スマッシュはしばしば熊埜御堂選手を苦しめ事實上の優勝戰を思はしめた

藤原・蓮村(代表京畿) 4 (524426—341144) 2 黄祐性・崔永生(代表慶北)

地方軍のため孤軍奮鬪の慶北崔黄組は僅準決勝戰で吉、大島組とロングゲーム戰を展開、この一戰に全力を傾むけた故か準決勝戰では威力なく、藤原、蓮村組の一方的ゲームに終る

▲決勝戰
熊埜御堂・矢田(推薦京畿) 4 (447725—029543) 2 藤原・蓮村(代表京畿)

【正審】野副、副審、杉木、線審先田、柳太朗諸氏

京城同士の一騎打藤原選手、熊埜御堂選手の貫禄に押されプレイに固志なく熊埜御堂選手の得意のロッブに弄弄され結局四對二で光榮の第十八回全鮮選手權は熊埜御堂矢田組の頭上に輝く、熊埜御堂、藤原兩選手とも互に長、短を知つてゐるだけにやりにくいゲームであつたが、藤原選手は今少し元氣を出し、熊埜御堂選手に腹當りのストロークで攻める可べきであつた、結局は藤原選手に決め球が無いのが優勝を逸したもの(大津和夫)

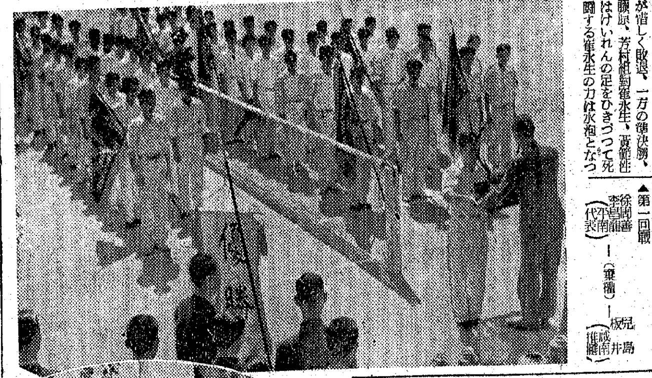

大會の入場式【上】優勝した熊埜御堂、矢田組(下)

6A—2 京電、遞信に勝つ

京城實業 野球春季リーグ終る

京城リーグ今季最終回の試合遞信對京電の三回戰は、廿二日午後二時から京城運動場で平井(球)土井佐伯、鶴井(壘)四氏審判の下に遞信先攻で開始二時四十四分終戰

	1	2	3	4	5	6	7	8	9	
遞信(先)	0	0	0	2	0	0	0	0	0	2
京電	2	1	0	0	2	0	1	0	A	6A

戰評 遞信は四回に訪れた絶好の機會を五安打で二點は淋しかつた、これに反し京電は高野が制球に苦しむときよく機會をつかみ、遞信を降して三位となつた

京電	打	得	安	犧	盗	三	四	殘	失
遊増田	4	0	0	0	0	0	1	1	0
左金	4	2	2	0	2	0	0	0	0
三木原	2	3	1	0	2	0	2	0	0
右秋山	3	0	1	0	0	0	1	2	0
捕後藤	3	0	0	0	1	0	1	2	0
[illegible]	3	0	0	0	0	1	1	1	0
[illegible]	3	0	0	0	0	1	2	0	0
[illegible]	3	0	0	0	0	2	0	1	0
[illegible]	3	1	0	0	0	1	0	0	0
計	32	6	4	0	5	5	8	7	0

遞信(先)	打	得	安	犧	盗	三	四	殘	失
[illegible]	1	0	0	0	0	0	3	1	0
[illegible]	1	0	0	0	0	0	0	2	0
[illegible]	3	0	1	0	0	0	1	2	0
[illegible]	4	0	1	0	0	1	0	1	0
[illegible]	4	0	0	0	0	1	0	1	0
[illegible]	4	1	1	0	0	0	0	0	0
[illegible]	4	1	1	0	0	0	0	0	1
[illegible]	4	0	1	0	0	0	1	1	0
[illegible]	3	0	1	0	0	0	1	2	0
計	32	2	6	0	0	3	5	8	3

▲二壘打 森重 秋山 ▲暴投 高野 二 試合時間一時間四十五分

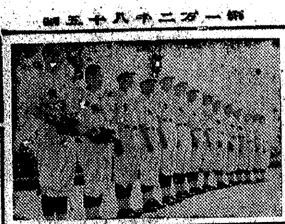

【寫眞=優勝した殖銀チーム】

殖銀全勝で優勝す

最高打者は京電木原君

京城實業野球春季リーグ戰は五月十日殖銀對遞信の一回戰に始まり廿二日最終回戰も京電對遞信戰に幕を閉じ同四時から閉會式を擧行、榮ある優勝旗を殖銀に授與された、尚今季最高打者は京電の木原君が三割九分三厘で第一位と決定

試合成績は殖銀全勝で一位、二位は鐵道の三勝二敗、三位京電の二勝二敗、四位府廳の一勝三敗、五位遞信の五敗

鐵道軍快勝 江界野球大會

【江界】江界に於ける野球大會は二十日鐵道、江界府廳等の主催の下に行はれた、參加チームは九チームで鐵道組が優勝した

學藝會

【釜山】釜山第七公立國民學校では國民學校實施の五ヶ年計畫に基く學藝會を廿二日(日曜)正午から同校講堂で開催

職業野球戰

名古屋—大洋(開始)一時四十五分(終了)五時三十三分

大洋 000100000000 1—2A
名古屋 010000000001

大洋—野口、吉谷—佐藤、柴田
名古屋—河村、西澤—服部

【甲子園電話】甲子園球場、南海—阪神開始三時三十分、終了四時四十分

南海 002302001 8
阪神 000010000 1

【東京電話】球場—後樂園 開始—一時 終了—二時二十五分

黒鷲 010001000 0—2
名古屋 000000000

【甲子園電話】球場、甲子園開始午後一時、終了三時三十五分

朝日 000002100
南海 000000300

000 001 4A3

【東京電話】球場、後樂園、開始二時五十分、終了四時十五分

大洋 000000000 1A 0
阪急 00010000A

【甲子園電話】甲子園開始一時終了二時三十七分

朝日 100010000
巨人 00010003A 4A2

【東京電話】球場後樂園開始一時終了二時八分

翼 000000000
阪急 00100000A 1A0

善隣、龍中に辛勝

◇…中等リーグ戰…◇

中等リーグは龍中、善隣、中央、三善同率のため廿二日午後二時卅八分から龍中對善隣の二回戰を京城球場で、藤井(球)平井、土井(壘)三氏審判の下に龍中の先攻で開始、六時廿八分終戰

	1	2	3	4	5	6	7	8	9	10	
龍中	0	0	0	0	0	3	1	0	0	A	
善隣	一	二	三	四	五	六	七	八	九		3 4A

龍中	打	得	安	犧	盗	三	四	殘	失
計	32	3	7	2	2	4	8	4	4

善隣	打	得	安	犧	盗	三	四	殘	失
計	31	4	3	3	3	4	4	6	2

善隣 遊右中投捕左三一二 岩本藤上島田田川島 大山西村長原岡津白生
龍中 湯淺松島尾井田和下重 渡山植小松建藤二森町松富

▲二壘打、小島▲併殺、津井渡邊▲野選、村上小島、津井台時間二時間五十分

今日巨人對阪神(球場)甲子園、(開始)四時五分、(終了)五時三十二分

巨人 030000001 4A
阪神 000001000 1

ルイス王座動かず

【ニューヨーク十八日同盟】世界重量級拳闘の王座に君臨する黒色の爆撃機ジョー・ルイス(一九九・五ポンド)に對する十八人目の挑戰者として、かつ最大の白色ホープとして期待されたビリー・コン(一七四ポンド)の十五回戰は十八日午後六時から當地ポログラウンドで五萬餘の觀衆を集めて擧行、ビリーコンは過去十七人の挑戰者にくらべ最も見應へのある戰ひぶりを示したが、第十三回目に入るやルイスの強打はまづ右鉤打でコンの右眼を打ちついで頭部へ放つた右横打の三連打で遂にコンは倒れ十三回二分五十八秒でルイスの打倒勝となつた

一月一回映畫に招待

傷痍軍人へ銃後の誠

【大邱】府軍事後援聯盟ではかねて傷痍軍人に對しなんとか慰問の道を講じたいといろいろ計畫中であつたが擧業映畫の設備やその他に對しては差當り經費を要するのでキネマと松竹映畫劇場の三映畫常設館と協定交渉の上、毎月一回づゝ傷痍軍人を招待して軍國映畫文化時局ニュースその他時局に相應しい名映畫を上映して慰藉に供することとなつた

けふの鍛錬運動

本社見學 二十二日黄海道黄州郡黄州國民學校五年生七十四名は高橋校長の引率で本社を見學した

◇蹴球 朝鮮蹴球協會主催第四回地域對抗蹴球大會第一日北鮮對咸鏡南道、中鮮對京城(三時半開始)京城運動場

靴の特賣
料金三十三圓より 一足 (あかり蹴みタワ)
本品は中古ドックスに履く及隆獨部以外の完全精巧の品を施したもの
短靴 七〇號 金七圓 / 靴 五〇號 金五圓 / 上編 八六號 金八圓 / 編短 上號 金十圓 / 短靴 金十一圓 …
ナゴヤ商會 京城府…

老春 (129)

川口松太郎(作)
伊勢良夫(畫)

湖 (九)

『實は學校の者であります。上諏訪まで用事があつてまゐりましたが、正市君の御病氣はどんな工合か、先生ですが、お電話でお見舞ひ申上げます』

目をつぶつて正しくいつた。さういふまでには手間が取れて相手を待たしたが、整は頭へなかつた、混亂を鎭めて、平靜に立ちかへつて、きつぱりいつたのだ。

『有難うございます。お蔭様で、食慾も出てまゐりましたし、元氣も好く、思つたよりずつと輕くすみさうで安心をいたしました』

相手も鄭寧に禮を述べてよこし、『皆様方に御心配をかけ、申しわけなく存じて居りますので……』

『すつかり元氣になりましたか』

『まだ寢ては居りますが、今日などは血色も好く、明後日あたりには温泉へ入つても好いといふお許しが出る様子でございます』

『そんなことをしても好いんですか』

『子供の事ですから、快くなる方も早いので、今日も蒲團の上へ起上つて學校の教科書を讀んで居りました』

『さうですか。そりやア結構で……』

整の聲さに古い想ひ出が湧いて來る。耳の底に殘つてゐるすがな聲きが、電話に擴大されきつかけ、ラジオの聲に似て大きく、きつかりと響つて來る。

どつちも名前を聞かなかつた。自分も名乘らぬし、先方も聞かないのだ。それが何か、氣安くほつとして。

『では、お大切に、なすつて下さい。早く快くなつて、早く學校へ戻るやうに、正市君へ傳へて下さい』

『あの、ちよつと、お待ち下さい。ちよつと……』

最後の機嫌をしかゝつた時に、『恐れ入りますが、ちよつと……』あはてゝ呼びとめて、かすかな物音が傳つたと思ふと直ぐ、

『先生ですか』

『……』

『蒲田先生ですか』

不意に、全く、不意に、『…、三石です。どうも、有難うございます。御心配をかけまして、すみませんです』

『……』

『先生、今、どちらにゐらつしやるんですか』

正市の聲だ。

名前を聞かぬと思つた氣安さが嘘だつた。相手はすつかり知つてゐる。問ひたゞしもせずに、何處にゐるかと聞く態度が、一點、鄭ひを持たなかつた。

『どちらにゐらつしやるんです。か、先生!』

『あの、鄭の、鄭の近くだよ』

『それならば御近所ではありませんか。宿まで遊びに來ては下さいませんか』

『……』

『先生に、こんな事、失禮ですけれども、僕、まだ外へ出られませんし、すみませんが、宿へお立寄り下さい。お願ひいたします』

『いや、然し……』

『暫くお引きとめいたしません。ちよつとで結構です、ちよつとだけ寄つて下さい。お願ひいたします』

蒲田でないとは云へなかつた。蒲田であるとも云はなかつた。云はない先に、甲ふかときめて、

『母もお目にかゝりたいと申して居りますから。お急ぎでせうけれども、五分でも十分でも、お立寄り下さいまし。お願ひいたします。どうぞお願ひいたします』

ラジオ JODK

二十三日(月) 第一放送

朝の部

午前六・〇〇(東)ラジオ體操
六・二〇(東)ニュース
六・三〇(東)音樂(レコード)
六・四〇(東)朝のことば 靈の心 三宅正太郎
七・〇〇(東)時報(城)宮城遙拜
七・〇一(青森秋田)仕事と共に 俚謠(青森)津輕山唄 佐々木芳一(秋田)ニ、草刈唄 ニ、ひでこ節 黒澤 三一(山形)一、雜魚すくり ニ、紅花摘唄 花輪藤七・加藤桃夢
七・二五(京)聖蹟巡拜の歌(一)川田 順
八・〇〇(東)國民學校放送『全學年』朝禮訓話 平生釟三郎
八・三〇(城)氣象通報
一〇・〇〇(東)幼兒の時間 ラジオエホン『ハシ』 相木 明島
一〇・二〇(城)家庭婦人の時間 家庭同保健體操の話 京城體育主事 北島 靜徳
一一・〇〇・四〇(東)音樂(レコード)
一一・二〇(東)國民學校放送『一年生の時間』『デンアブアップ』東京市今川國民學校兒童(指導)川口 周子

晝の部

正午(東)時報(城)默禱・今日のお知らせ・天氣豫報
午後〇・〇五(東)職場への放送歌謠曲『はたらく人々の歌』
〇・二〇 ニュース
一・〇〇(東)家庭の時間一、家庭防家內安全 古今亭今輔
一・二〇(京)二、素人診斷の危險 京城府衞生課地方技師 松田 遺雄
二・〇〇(東)國民學校放送『五年生の時間』音樂の時間『朝の歌』 鳥井忠五郎・外
二・二〇(城)氣象通報
二・三五(京城第二)家庭の時間(金山・清津・裡里中繼)・朝鮮語『夏の身嗜み』 永田絃次郎外 趙 誼 安
二・五五(東)職場への放送 ラジオ體操
三・一〇(東)商工業の時間
三・二〇(東)ニュース・氣象通報
四・二〇(金山・清津)職業紹介
四・二〇(城)大相撲京城場所實況訓練院相撲場より中繼(雨天順延)

夜の部

六・〇〇(城)唱歌『愛國歌集』DKコドモ唱歌隊、京城師範學校音樂部(伴奏)平山 孝志
六・二〇(東)シンプン 村岡 花子
六・二五 ラジオメモ
六・三〇(城)絃樂四重奏(レコード)(金山・平壤・清津八人)(イ)トロイメライ(ロ)ペルカロール(ハ)アンダンテ・カンタビーレ(ニ)ガヴォット レナー絃樂四重奏團
六・三〇(咸興)管絃樂(レコード)『アルルの女』第二組曲 ビゼー作曲
六・三〇 ヴァイオリン獨奏(レコード)(裡里)
六・五〇(大邱)交響曲第六番 ロ短調(悲愴)チャイコフスキー作曲
六・五五(東)農家の時間(公州事情)
七・〇〇(東)時報・ニュース
七・二〇(東)政府の時間
七・四〇(東)浪花節 正直雷助 東 武蔵
八・一〇(東)大政翼贊會主催國民府行政院々長汪精衞閣下歡迎國民大會、帝國ホテルより中繼(一)歡迎の辭 大政翼贊會總裁 公爵 近衞文麿(二)挨拶 汪精衞
八・四〇(東)ラジオドラマ『梅雨晴れて』(ますみ)杉村春子・外
九・二〇 ニュース(松本)農村時局(一)兩洋の戰線 關口次郎 小島アナウンサー
九・二〇 ニュース(東)氣象通報、天氣豫報
一〇・〇〇(東)時報、(東)今日のニュース

第二放送

午前六・〇〇(東)ラジオ體操(第一放送に依る)
七・〇〇 宮城遙拜
九・三〇 氣象通報
正午(東)時報・默禱・今日のお知らせ・天氣豫報
午後〇・〇五 序曲(レコード)
〇・一五 速成國語講座
〇・三〇 ニュース 梅園 時成
二・二〇 氣象通報
二・二五 家庭の時間『夏の身嗜み』 趙 誼 安
三・三〇 ニュース・職業紹介
三・五〇 第四回朝鮮地域蹴球對抗戰實況(第一回)
六・〇〇 唱歌『愛國歌集』DK子供唱歌隊・外
六・二〇(咸)童話物語『歌ふ日』 盧東烈・外
六・四三 常識講話『手形買易の話』 裵延鉉
六・五〇 時報・天氣豫報
七・〇〇 家庭歌謠指導 朱敬曦
七・三〇 通俗文化講座『石鹼の話』 松田明道
七・四〇 放送討論(大邱)鄭蘭寔
八・〇〇 放送小品『或る日の田園』 金演玉
八・一〇(東)大政翼贊會主催國民府行政院々長汪精衞閣下歡迎國民大會帝國ホテルより中繼
八・四〇 伽倻琴散調 成錦蓮・外
八・五五 連續放送小說
九・二〇 ニュース・氣象通報・ラヂオメモ・曆 牧山白水
九・四〇 初歩國語講座成秉益
一〇・〇〇(東)時報、今日のニュース

廿四日(火) あすのきゝもの

午前六・四〇(松本)朝のことば 汪先生の來朝に際して 文學博士 和田 淸
七・二五(東)世界史講座の支那(一) 明代 犬養 健
午後〇・〇五(東)論語と尺八 (一)言詩 樋口 一 坂野 如延
八・〇〇(東)家庭の時間 一、奥州紀行 (一)三軒家(二)尺八 坂野 如延 嶺の時間 一、バッハ作曲(ロ)奏鳴曲第二番ヘンデル作曲 奥好寛・松形ユク
四・五〇(城)大相撲京城場所實況訓練院相撲場より中繼(六)

新刊紹介

◆秋の夫婦(牧屋喜三著)新しい小說の方向は、私小說の陋巣から抜け出すところにあるとなすこの新人が、患ひきり自己を抹殺して描いた市井風景の一齣がこの『秋の夫婦』である。そこには、今日の世間の風が流れ漂つてゐて、而かも辛辣に姿勢されてゐる。新進の『收屋氏』の腕を知るにも、最摘な書き下し長篇である(一圓八十錢、東京、小石川、大塚坂下町、昭森社)

◆經濟新體制讀本(中外商業新報社編)上に『經濟新體制を說く』と題して、連載したものを輯錄してゐる。全部が新界權威者の『談話』であるだけに貴重な內容であることは勿論『國民の書』としての側面も多分に含んでゐる(一圓、東京・麴町・五番町、朝日書房)

◆文藝(七月號)藝文指導精神を云々する日本文壇の最新動向を示す中島健藏氏の『文化雜誌論』これに徳川夢聲、三木清、清閑秀吉、副田成氏の文學論、文學の多彩な力作を集め其の他(七十錢、東京・芝・新橋七丁目、改造社)

病人と弱い兒
今井 理博士が苦心發明
ビタミンB
ヒタ素
イマダ
ビタミンBを充分に補給して保健衞生に効果ある保健强壯料
…本品は…大阪市…

オーケー歌劇隊出演
紅ばらの夢
〃全七景〃
チョゴリシスターのカルメンをはじめ、全員スタッフ總出演。一分の窺をも與へぬ五十分間の豪華舞台!半島最初の廻り舞台とエプロンステージの登用!
李蘭影 李俊嬉 洪淸子 張世貞 徐鳳姬 金英子 金貞九 李寶一 峰一圓 金善英 李錘西 宋達協 高雲峰 池芳烈 韓貞植 李邦 外オーケー音樂舞踊研究所生徒出演
構成演出 松金 舞台裝置 見貞海 音樂指揮 傳恒松 演奏 C・M・C 音樂樂團
朝鮮樂劇團
OKEH
明治座

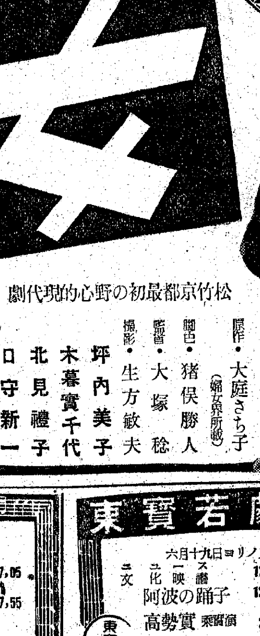

23日より
女性心理の生々しい解剖
青春感情の激しい追求
職業婦人の多彩な生活面から貴女自身を描破して貴女鋭くの思ひずりに返らせる姿ふシーズン隨一の問題映畫
女の宿
松竹京都最初の野心的現代劇
原作・大庭さち子(婦女界所載) 脚色・猪俣勝人 監督・大塚稔 撮影・生方敏夫
坪內美子 木暮實千代 北見禮子 口守新一 高田浩吉 主演

明治座 六月二十三日より上映時間表
人々を守る ユース 12,01 3,15 6,30
女の宿 12,25 3,39 6,54
朝鮮樂劇團 紅ばらの夢 全七景 2,10 5,24 8,39

東寶若劇 六月十九日ヨリノ上映時間表
ユース 文化映畫 12,00 3,15 6,00
阿波の踊子 12,35 3,50 7,05
高勢實乘 2,15 5,30 8,45

黄金町四丁目 城寶
二十二日ヨリ 二十八日マデ
新響樂劇團 1,45 4,30 7,05
砂塵 12,00 2,35 5,20 7,55
日曜日は九時開場 (50セン)

大陸劇場
廿三日——廿五日
大帝の密使 12,01
ニュース・文化映畫 1,21 4,06 6,55
母の夢 1,41 4,26 7,15
大帝の密使 2,45 5,28 8,17

京龍館
九日より向ふ二ヶ月間場內大修理の爲め休館致します

浪花館 東寶映畫
二十三日ヨリ上映
廿世紀フォックス超大作
紅の翼
アリス・フェイ ナンシー・ケリー 主演
東寶映畫特作
曉の進發
大日方傳 花井蘭子 主演

和信映画館
20日より26日まで
平日は正午十二時一分より上映
日曜祭日は午前十時半より上映
1・日本ニュース(全壹卷)
2・朝鮮ニュース(全壹卷)
3・天使の花園(全九巻)
ユニヴァサル超特作
デイアナ・ダアビン主演
(原名 三人の利口者)

本町三 京劇
二十一日ヨリ——二十七日マデ
野淵昶の 愛の砲術
久松靜兒の トーチカ娘行狀記

日活 喜樂館
21日ヨリ
文化映畫 2,43 6,01
山高帽子 12,00 3,30 6,21
ニュース 1,33 4,36 7,54
咬龍の鈴 1,48 5,01 8,19

東宝 東宝文劇
二十三日より
コロッモ
シュバリエの 放浪兒
村一二人 ない のる 者晋

京日文化映画劇場
毎週木曜日替
十九日より廿五日まで
◇海に因む週間◇
1 朝鮮ニュース十一號
2 松竹文化映畫製作品 港を護る人々
3 音樂漫畫 魚の龍
4 海外ニュース卅七號
5 日映提供異色記錄篇 冬期漁業
6 文部省推薦文化映畫 和具の海女
7 日本ニュース最新號

朝日座
六月二十五日より
女劍戟の第一人者 梅澤茂登子一黨
(前日見得狂言)
一、時代劇 旅路の鴉
二、社會劇 強行別の歌
三、時代劇 暁影白の花
四、劍戟 佃の松吉
毎夕六時より